HISTOIRE

NATURELLE ET CIVILE

DE LA

CALIFORNIE.

TOME SECOND.

Miguel Venegas

HISTOIRE
NATURELLE ET CIVILE
DE LA
CALIFORNIE,

CONTENANT

Une deſcription exacte de ce Pays, de ſon Sol, de ſes Montagnes, Lacs, Rivières & Mers, de ſes Animaux, Végétaux, Minéraux, & de ſa fameuſe Pécherie des Perles; les Mœurs de ſes Habitans, leur Religion, leur Gouvernement, & leur façon de vivre avant leur converſion au Chriſtianiſme; un détail des différens Voyages, & Tentatives qu'on a faites pour s'y établir, & reconnoître ſon Golfe & la Côte de la Mer du Sud.

Enrichie de la Carte du Pays & des Mers adjacentes.

*Traduite de l'Anglois, par M. E. **.*

TOME SECOND.

A PARIS.

Chez DURAND, Libraire, rue Saint-Jacques, à la Sageſſe.

M. DCC. LXVII.

Avec Approbation & Privilége du Roi.

NLC
979.4
V455R
v.2

TABLE
DES MATIERES
Contenues dans le ſecond Volume.

PARTIE III.

SECTION V.

Tentatives & voyages pour découvrir la jonction de la Californie avec la Nouvelle-Eſpagne : courte narration des deſſeins & des travaux héroïques du père François Kino, dans les miſſions de Sonora & de Pimeria, & hiſtoire de ces miſſions. page 1.

SECTION VI.

Nouvelles révolutions dans la Californie ; & progrès des miſſions juſqu'à la fin de l'année 1703. 40.

SECTION VII.

Ordres de Sa Majeſté en faveur des Miſſions. Difficultés & traverſes qu'el-

36873

les ont à eſſuyer en 1704, tant dans la Californie que dans le Mexique. Le père Salva Tierra eſt nommé Provincial de la Nouvelle-Eſpagne. 73.

SECTION. VIII.

Le père Salva-Tierra continue de rendre pluſieurs ſervices aux miſſions de la Californie : grâces que Sa Majeſté lui accorde : obſtacles qu'il rencontre à Mexico : ſes viſites en qualité de Provincial. 93.

SECTION IX.

Fondation des deux Miſſions de Saint-Jean-Baptiſte Ligui, & de Sainte-Roſalie Mulége ; progrès des autres, & voyages entrepris pour reconnoître la côte de la mer du Sud. 130.

SECTION X.

Le père Salva-Tierra retourne dans la Californie & y continue ſes travaux. Fondation de la Miſſion de Saint-Joſeph de Comonda, par le père Mayorga. La Miſſion ſe trouve dans la dernière extrémité par la perte de ſes barques, & le naufrage des pères

Guillen & Guiſci, dont le ſecond ſe noye. 154.

SECTION XI.

Le père Salva-Tierra établit un Gouvernement ſpirituel & civil pour les Miſſionnaires de la Californie & les Indiens. 190.

SECTION XII.

Détail du Gouvernement établi par le père Salva-Tierra dans la garniſon royale, & parmi les ſoldats & les gens de mer, de même que pour la pêche des perles. 207.

SECTION XIII.

Sa Majeſté envoie de nouvelles troupes dans la Californie. Le père Salva-Tierra meurt ſur la route de Mexico. Etat des affaires dans cette contrée. 230.

SECTION XIV.

Progrès des miſſions ſous les pères Siſtiaga & Tamarral. Fondation de la miſſion La Puriſſima. Le père Ugarte fait conſtruire un vaiſſeau dans la Ca-

lifornie. Le frère Bravo en obtient un autre au Mexique, & fonde la miſſion de la Paz, en même tems que le père Helen fonde celle de Guadeloupe. 256.

SECTION XV.

Le père Guillen va reconnoître la côte occidentale, & le père Ugarte celle du golfe de Californie juſqu'au Rio-Colorado. On découvre trois ports ſur celle de la mer du ſud. 283.

SECTION XVI.

Le père Guillen fonde la miſſion de Notre-Dame des Douleurs du ſud, & le père Napoli celle de San-Jago de Los-Coras. 327.

SECTION. XVII.

Fondation de la miſſion Septentrionale de Saint-Ignace par le père Luyando, & ſes progrès. Mort des pères Piccolo & Ugarte. Révolte des Péricues, & fondation de la miſſion de Saint-Joſeph au cap de Saint-Lucas, par le père Tamarral. 348.

HISTOIRE

HISTOIRE
NATURELLE ET CIVILE
DE LA
CALIFORNIE.

TROISIEME PARTIE.

SECTION V.

Tentatives & voyages pour découvrir la jonction de la Californie avec la Nouvelle Eſpagne : courte narration des deſſeins & des travaux héroïques du père François Kino, dans les miſſions de Sonora & de Pimeria, & hiſtoire de ces miſſions.

LE père Salva-Tierra ſe vit avec beaucoup de chagrin, ſur le point d'abandonner pour toujours, après tant de dépenſes qu'il avoit cauſées aux

perſonnes qui le protegeoient, la converſion des Californiens, par l'impoſſibilité où il étoit de recevoir du ſecours des Miſſionnaires & des autres perſonnes qui étoient dans le pays, auſſibien que par les délais & l'incertitude de ceux qu'on lui avoit promis de la Nouvelle-Eſpagne. Il voyoit que, faute de ce ſecours, toutes les meſures qu'il avoit priſes pour convertir les Indiens, devenoient inutiles. Il voyoit enfin la difficulté qu'on faiſoit tous les jours à Mexico, de le lui envoyer. Le beſoin preſſant dans lequel il ſe trouvoit, le fit enfin réſoudre à traverſer le golfe pour en aller chercher lui-même, & pour s'en procurer avec moins d'incertitude & de danger. Il fondoit ſon eſpoir ſur les miſſions des Jéſuites, établies dans la province de Sonora, qu'il ſe flattoit de pouvoir réunir avec le tems, avec celles de la Californie, par un échange mutuel de ſecours & de bons offices. Pour cet effet, il partit de Lorette à la fin d'Octobre 1700, & ſe rendit à Cinaloa, où après avoir ramaſſé quelques contributions & quelques ſecours pour ſa miſſion, il vint à

Sonora, pour voir ſon ancien ami le père Kino. Cet homme apoſtolique, qui, comme on l'a dit ci-deſſus, avoit inſpiré au père Salva-Tierra le deſſein de convertir la Californie, quoique détenu comme priſonier à Sonora, à cauſe du beſoin qu'on avoit de ſa préſence, s'étoit efforcé de le ſecourir, au moyen des aumônes qu'il avoit amaſſées, & des meubles, des beſtiaux & des proviſions qu'il lui avoit envoyées de Guayama & d'Hiaqui. Mais comme ces deux Religieux ne ſe bornoient point ſimplement au préſent, & formoient ſans ceſſe des projets dignes de l'elévation de leurs ſentimens, ils conçurent celui de ſoumettre les vaſtes contrées de l'Amérique contiguës à la mer du ſud à Sa Majeſté Catholique, l'un en portant ſes conquêtes ſpirituelles au nord de la Californie, & l'autre dans le continent de l'Amérique, juſqu'aux contrées oppoſées au Port de Monte-Rey & au cap Mendozino, au cas que la Californie ne fût point une île, & de convertir en même tems tout le pays qui eſt entre deux au Chriſtianiſme.

Ces deux grands hommes ne purent exécuter ce vaſte projet, & la même choſe eſt arrivée aux Jéſuites qui leur ont ſuccedé, malgré les peines & les ſoins qu'ils ſe ſont donnés. Je vais cependant rapporter ici ce que chacun fit de ſon côté pour y réuſſir, & expoſer au jour les nobles motifs qui les animoient; car les raiſons qu'ils eurent de l'entreprendre, ſubſiſtant encore aujourd'hui, il convient d'entrer dans un détail du plan qu'il conviendroit de ſuivre, s'il arrivoit un jour que l'on tentât la même entrepriſe; on verra encore par là les liaiſons que les différentes miſſions ont entre elles, & ce qu'on doit en attendre, s'il plaît jamais à Dieu de les faire proſpérer, & d'en augmenter le nombre. Je ſens que l'hiſtoire particulière de chacune de ces miſſions, flateroit davantage la curioſité du lecteur, par la variété des évènemens; mais j'oſe l'aſſurer que les faits que je vais rapporter ſont des plus authentiques, ayant pris ſoin de les copier d'après les journaux mêmes du Père Kino, & du Père Jean-Antoine Bal-

thaſar, ci-devant Viſiteur deſdites miſſions, & Préſident actuel de la province du Mexique, homme, que ſon zèle, ſes travaux, ſes vertus & ſes talens rendront l'admiration de la poſtérité.

La province de Sonora eſt ſituée à l'Eſt de la Californie, dont elle eſt ſéparée par le golfe du même nom, lequel baigne l'une & l'autre côte. Elle eſt la dernière province des domaines que l'Eſpagne poſſède dans l'Amérique, ſur la côte de la mer du ſud : car quoique celle du Nouveau-Mexique, qui eſt au nord-eſt de Sonora, ſoit ſituée par une plus haute latitude que celle-ci, elle eſt dans le milieu des terres, & l'on ne ſçauroit y aborder par mer. Le gouvernement de Sonora s'étend du côté du nord depuis l'embouchure de la rivière d'Hiaqui, juſqu'aux Apaches, qui ont été juſqu'ici le fléau & la terreur de tout le pays. La dernière miſſion que l'on a fondée ſur la côte, eſt celle de la Conception de Caborca, vers le 31e degré, & à cent lieues de la rivière d'Hiaqui. Elle fut entièrement détruite en 1751 par

les Sauvages, & les deux Religieux qui y étoient, ſavoir, le père Thomas Tello, natif d'Almagro, & fils d'Alphonſe Tello & d'Iſabelle Buytron, & le père Henri Rohen, eurent le bonheur de ſceller leur foi par le martyre, ce qui porta un coup mortel à la Religion dans ces cantons. Elle eſt bornée à l'Occident par le golfe de Californie, au midi, par les provinces de Rio-Mayo, de Cinaloa & d'Oſti-Muri, & à l'Orient, par les hautes montagnes de Tarrahumara. Elle a environ 350 lieues de circuit; elle eſt habitée par différentes nations d'Indiens, tels que les Opatas, les Topas, les Teguaiamas, les Heguis, les Paymas ſupérieurs & les Paymas inférieurs, les Seris, les Tepocas, & les Guayamas, parmi leſquelles il y a vingt-quatre miſſions des Jéſuites.

L'air y eſt ſain & tempéré, le pays montagneux & entrecoupé de vallées & de plaines fertiles, formées par les diverſes branches de la grande montagne. On y trouve d'excellens pâturages, & quantité de fruits & de légumes de l'Europe & de l'Amé-

rique. Le plus grand inconvénient qu'on y trouve, eſt que le long du golfe de Californie, la côte ne forme qu'une chaîne de montagnes inacceſſibles & de ſables arides, ce qui fait que depuis Hiaqui juſqu'à Caborca, elle n'eſt habitée que par les Guayamas, les Tepocas & les Seris, qui ne vivent que de la pêche. Cette diſpoſition de terrein, jointe à d'autres obſtacles, eſt cauſe que les Eſpagnols n'ont pu s'établir ſur la côte, & qu'on a eu toutes les peines du monde à y fonder des miſſions. Quoiqu'on y ſoit entré pluſieurs fois, & que depuis quelques années les Indiens qui habitent la côte ayent reçu le Chriſtianiſme, il s'en faut beaucoup qu'il y ſoit bien établi, comme cela n'a que trop paru par la révolte qui arriva en 1751, & qui ſelon toute apparence apportera beaucoup d'obſtacles à ſa réduction. De-là vient qu'encore que la province ait une côte extrêmement étendue, on ne peut la regarder que comme une contrée méditerranée, qui ne fournit aucun commerce maritime avec les autres provinces; & c'eſt ce qui

fait encore que les frontières de la Californie ne peuvent tirer de Sonora les secours qu'elles pourroient s'en promettre, si la côte étoit autrement disposée.

On peut dire cependant que Sonora est la province la plus pauvre & la plus riche de l'Amérique & du monde entier. Indépendamment des végétaux qu'elle produit, on y trouve quantité de veines & de mines d'argent, dont la richesse passe toute croyance. A en croire même les rapports qui en ont été faits au Conseil des Indes, celles du Potosi, toutes riches qu'elles sont, ne méritent pas qu'on en parle, y ayant, à ce qu'on dit, des montagnes presque toutes composées d'argent massif. Plusieurs familles Espagnols ont tiré dans différens tems des avantages considérables de ces mines: cependant cette province est extrêmement pauvre, & il n'y a pas dans le monde une preuve plus manifeste de cette vérité, quoiqu'on y fasse peu d'attention, que la richesse & la puissance d'un Etat ne consistent ni dans l'or, ni dans l'argent, ni dans les

pierreries, mais dans le nombre & l'induſtrie de ſes habitans, dans l'agriculture, l'engrais des beſtiaux, la conſommation & l'exportation des marchandiſes, & l'exacte adminiſtration de la juſtice. Je le répète, Sonora eſt une province extrêmement pauvre, & la preuve en eſt, qu'elle ſe dépeuple journellement. Les cauſes de cette dépopulation ſont communes à toute l'Amérique Eſpagnole, ſans en excepter la Nouvelle-Eſpagne. Elles ſont beaucoup plus fortes à Sonora, parce qu'elle a moins de commerce avec l'Europe. Les bornes que je me ſuis preſcrites dans cet ouvrage, ne me permettent point d'entrer dans le détail de cette matière; mais comme cet article eſt extrêmement eſſentiel pour la connoiſſance de la conſtitution de cette province, & que le ſuccès des miſſions & des conquêtes, tant de Sonora, que de la Californie, en dépendent; il eſt à propos de faire connoître au lecteur les deux principales ſources de cette pauvreté. La première, eſt que l'argent étant la principale, ou même la ſeule marchandiſe

qu'on puiſſe exporter, le profit qu'on en tire ne répond point aux dépenſes qu'on eſt obligé de faire pour le travailler. Le départ de l'argent par le moyen du feu eſt ſi diſpendieux, que quelque quantité qu'on en tire, le profit ſe réduit à rien. Celui dans lequel on employe le mercure, coûte encore davantage, à cauſe du prix exceſſif de ce minéral, & de ce qu'il en coûte pour le tranſporter l'eſpace de 600 lieues, depuis Sonora à la Vera-Cruz. C'eſt-là ce qui fait qu'on n'exploite plus les mines, le départ de l'argent par le moyen du mercure ne produiſant aucun avantage, comme un habile Mexicain & une autre perſonne très capable d'en juger l'ont très bien démontré. Il arrive de-là que la province ne peut tirer de l'étranger les choſes dont elle a beſoin, ou que pour les avoir, elle eſt obligée de ſe dépouiller des fonds mêmes qui lui ſont néceſſaires, & de manœuvrer ſa marchandiſe d'étape, & ne le faiſant point, tout tombe dans une décadence totale. La ſeconde cauſe de cette pauvreté, eſt que dans l'Améri-

que, & surtout à Sonora, il n'y a ni manufactures, ni commerce, ni métiers. Quoique les autres nations en ayent quantité, & qu'elles transportent une infinité de marchandises de leur crû chez l'étranger, elles ne laissent pas d'encourager les différentes branches du commerce, les manufactures, les arts & les métiers, dans les différentes colonies qu'elles ont dans l'Amérique, sachant parfaitement que si elles ne le faisoient point, elles seroient bientôt désertes. Les suites de ces établissemens, sont la culture des terres, & l'engrais des bestiaux, qui fournissent aux artisans leur subsistance, de même que les matières dont ils ont besoin pour leur travail. Ce sont-là les sources des véritables richesses d'un pays, lesquelles consistent dans l'abondance des denrées, la multitude des habitans, & dans le commerce réciproque qu'ils ont entr'eux. Ferdinand Cortez mit tout en usage pour introduire au Mexique les arts & le commerce auxquels l'Espagne est redevable de sa population, de son opulence, de son bonheur & de sa

puiſſance, & ſur tout les préceptes qui ſervent à entretenir ce mouvement régulier & ſalutaire, qu'il reçoit de leurs Majeſtés Catholiques. Ces maximes de Cortez furent ſuivies par quelques Vicerois, entr'autres par l'Archevêque de Quiroga, couſin du Cardinal Archevêque de Tolède de ce nom, lequel, au moyen de ces ſages meſures, procura à la province de Mechoacan ce bonheur ſpirituel & temporel qui rendront ſa mémoire chère à cette contrée. Depuis lors, les choſes ont entièrement changé de face. Quoique l'Eſpagne n'ait ni aſſez de manufactures ni aſſez de commerce pour lui fournir les choſes dont elle a beſoin, elle en reçoit aſſez de l'étranger pour envoyer dans l'Amérique celles dont elle ne peut abſolument ſe paſſer. La province de Sonora dont je parle, eſt obligée de tout tirer de l'étranger, à l'exception d'un petit nombre de proviſions, non point directement de l'Europe, mais du Mexique, dont elle eſt éloignée de 600 lieues, ce qui l'engage à des frais & des riſques immenſes. Que l'on

s'imagine donc ce que doit coûter une aulne de drap qu'on apporte d'Hollande à Cadiz, de-là à la Vera Cruz, & de-là au Mexique. Elle doit coûter douze ou vingt fois plus à Sonora, ſurtout ſi l'on en a beſoin, & qu'on ait affaire à un marchand peu conſciencieux. Comme donc l'Amérique eſt dénuée de ce qui fait le principal ſoutien des Etats, je veux dire, de manufacturiers & d'artiſans, qu'il n'y a ni agriculture ni engrais de bétail, il s'enſuit que quantité de gens qui n'ont point de terres, ou qui n'ont ni les moyens ni la volonté de les faire valoir, n'y trouvent point les richeſſes dont l'appât leur a fait abandonner l'Europe, & manquent même du néceſſaire honnête. On s'imagine communément qu'il ſuffit d'avoir des mines pour s'enrichir; la plûpart même s'aveuglent ſi fort ſur leur produit, qu'ils ne mettent point en ligne de compte ce qu'il en coûte pour les exploiter, & que ſans égard ni pour le bien de leur pays, ni de leur poſtérité, ils ne s'occupent que du ſoin de s'enrichir promptement, pour pouvoir s'en

retourner en Europe. Mais comme c'eſt des mines mêmes qu'on eſt obligé de tirer les fonds néceſſaires pour les faire exploiter, & pour ſe procurer de chez l'étranger les choſes dont on ne peut ſe paſſer, & qu'indépendamment de ces dépenſes, il faut encore avoir du bénéfice; on eſt obligé de réduire le plus bas que l'on peut le ſalaire des ouvriers, d'en faire venir d'ailleurs, de les vexer, de les renvoyer, de les payer en argent de mauvais aloi, ou même de ne les point payer du tout, de leur refuſer leur ſubſiſtance, de leur imputer des crimes qu'ils n'ont jamais commis, pour les fruſtrer de ce qu'ils ont légitimement acquis, & d'opprimer ces pauvres gens de mille manières toutes plus odieuſes les unes que les autres. Dans les provinces éloignées de Sonora, les dépenſes montent à plus du double, les difficultés y ſont plus grandes, les choſes néceſſaires plus rares, outre que l'éloignement où l'on eſt des Tribunaux, donne aux perſonnes mal intentionnées la liberté de commettre impunément toutes les

extorſions qu'il leur plaît. Ajoutez à cela qu'on n'y envoie point des Negres mais ſeulement quelques Indiens foibles & énervés, qu'on employe aux travaux des mines, qui eſt très-fatiguant par lui-même. Quoiqu'on ne les oblige point à travailler comme des journaliers, on les tire avec violence de leurs miſſions, & on les fait travailler en tout tems, ſans aucun égard pour les loix, qui ordonnent qu'on échange alternativement le travail des mines & celui des terres, de manière que la plûpart de ceux qui y vont, ne retournent jamais plus dans leur pays natal. Les Miſſionnaires ont beau les reclamer, on ne les écoute point, trop heureux encore ſi l'on ne répand point des calomnies infâmes ſur leur compte, & s'ils ne ſouffrent point quelque violence de la part de ceux qui ſont prépoſés pour les empêcher, ſans qu'ils ſachent à qui recourir pour ſe faire rendre juſtice. S'ils s'en plaignent, ils ſe brouillent avec ceux dont ils ont beſoin pour vaquer à la converſion des Indiens; & à leurs mémoires, on en oppoſe

d'autres qui leur font perdre leur cauſe toute juſte qu'elle eſt, ou du moins qui en retardent le jugement, ſi tant eſt qu'on ne la mette point au néant, ſans attendre la déciſion du gouvernement. Cependant les Gentils, qui ſont encore libres, refuſent hautement de ſe ſoumettre au joug de l'Evangile, dans la crainte de ſubir le même eſclavage que ceux de leurs compatriotes qui ont embraſſé le Chriſtianiſme.

Souvent on traite ſi mal ceux qui ſe ſont ſoumis, qu'on les oblige à ſe révolter. Lors même qu'ils ſont les plus tranquilles, on les accuſe d'avoir voulu ſe mutiner, pour avoir occaſion d'envoyer contre eux des troupes qui les y obligent par les mauvais traitemens qu'elles exercent envers eux; on les fait priſonniers, & on les condamne pour toute leur vie à travailler aux mines ou au champs. De pareils procédés diminuent le nombre des Indiens, dont pluſieurs, pour ſortir de cet eſclavage, ſe tuent de leurs propres mains. Le pays, ainſi privé de ſon plus grand avantage, gémit ſous

ſous la plus affreuſe pauvreté, malgré ſa fertilité & les reſſources inépuiſables de ſes mines d'argent.

Le père Euſebe François Kino, entra dans la province de Sonora l'an 1687, pour diriger la ſeule miſſion qui y reſtoit. Elle confinoit avec les Indiens de Pimeria Alta, province qui s'étend 100 lieues au nord de Sonora, & du côté de l'Occident juſqu'au golfe de Californie. Il travailla dans cette miſſion, de même qu'à la réduction des Indiens, avec un zèle admirable ; il entra hardiment chez eux, en forma pluſieurs villages, & les engagea à cultiver leurs terres, & à prendre ſoin de leurs troupeaux, comme l'unique moyen de les réunir enſemble, prépoſant quelques perſonnes pour adminiſtrer la juſtice. Il eut la patience d'apprendre les différentes langues qui ont cours parmi eux, traduiſit le catéchiſme & les prières, & vint à bout de les leur faire réciter, ſans ſe rebuter de leur indocilité ni de leur ſtupidité. Il compoſa auſſi un Vocabulaire accompagné de quelques obſervations, pour l'uſage

de ceux qui lui ſuccéderoient, & ſe fit ſi fort aimer des Indiens, qu'ils le regardoient comme leur père. Il bâtit des maiſons & des chapelles, forma des villages & des villes, reconcilia les nations qui étoient brouillées; & ſi les autres Miſſionnaires euſſent voulu le ſeconder, ainſi qu'il les en pria pluſieurs fois, il eût aiſément converti toutes les nations compriſes entre Sonora & les rivières Gila & Colorado, & établi une correſpondance par terre entre les miſſions de la Nouvelle-Eſpagne, & celles de la Californie, ce qui a toujours paru extrêmement difficile. Les travaux qu'il eut à ſouffrir de la part des Indiens, ne furent rien au prix de ce qu'il eut à eſſuyer de la part des Eſpagnols, aux violences deſquels il s'oppoſa comme l'auroit pu faire un mur d'airain, pour protéger ſes proſélytes. Ils s'oppoſèrent à ſes entrepriſes, & empêchèrent les ſecours qu'on vouloit lui procurer, leur intérêt étant que l'on regardât les pauvres Pimas comme des rebelles & des ennemis, pour pouvoir exercer toutes ſortes de

déprédations chez eux, & forcer les Indiens à les ſervir en qualité d'eſclaves. Les fermes qu'il avoit établies, pour ſubvenir à la ſubſiſtance des Indiens & de leurs miniſtres, tombèrent auſſitôt en ruine : car c'étoit le Père Kino ſeul qui avoit obtenu de l'Audience de Guadalaxara, que les nouveaux convertis parmi les Indiens ſeroient exempts pendant les cinq premières années de leur converſion, des travaux des terres & des mines. Charles II, par égard pour la Religion, par un ordre daté du 14 de Mai 1686, prolongea ces cinq ans juſqu'à vingt ; mais cet ordre ne fut jamais obſervé, & le Père eut la mortification de ſe voir enlever ceux qu'il avoit batiſés, tirés des montagnes & des déſerts, & inſtruits avec des peines infinies, pour les enſevelir dans le fond d'une mine, ſans eſpoir d'en ſortir jamais. Indépendamment de ces violences qu'on employoit pour les arracher des miſſions, on toléroit parmi eux quantité d'excès abominables, que les Pères avoient eu ſoin de réprimer. Cependant, malgré tous ces obſtacles, le père Salva-

Tierra, Visiteur des missions, étant venu à Pimeria l'année 1690, le père Kino lui montra plusieurs villages qu'il avoit fondés, & l'instruisit des dispositions qu'il avoit faites, pour baptiser les Pimas & d'autres nations plus éloignées.

Comme ces deux Missionnaires délibéroient, s'il étoit possible, de passer dans la Californie, ils convinrent que le père Kino chercheroit quelques personnes sur la côte de Pimeria & de Sonora, qui voulussent pénétrer dans ces provinces, & leur envoyer dans la Californie les vivres dont ils auroient besoin, ne doutant point que les Indiens ne les reçussent avec amitié. En conséquence, le père Kino se rendit l'année suivante sur la côte, & dans ce canton du pays de Pimas, appellé Soba, & y fit construire l'an 1694 un petit vaisseau, avec lequel il se rendit dans la baie de Sainte-Sabine. Il fonda aussi, vingt lieues avant dans le pays, & dans une situation convenable, la mission de la Conception de Caborca. L'an 1698, le père Salva-Tierra étant arrivé dans la Californie,

le père Kino partit au mois de Septembre de la miſſion de Los-Dolores, pénétra juſqu'à la rivière Gila, qui eſt au nord, viſitant chemin faiſant les Communautés de Catéchumènes qu'il avoit parmi les Pimas & les Opas, juſqu'à l'Incarnation & à Saint-André, d'où continuant ſa route, pendant l'eſpace de 80 lieues, il arriva au golfe de Californie, ou, au 32e degré de latitude ſeptentrionale, il trouva une crique abondante en bois & en eau douce, qu'on appelloit autrefois la baie de Sainte-Claire, & qui eſt ſituée près de la chaîne de montagnes de ce nom. Après avoir reconnu la côte qui eſt au midi de la baie de Sainte-Sabine, il vint à Caborca, d'où il retourna à ſa miſſion de Los-Dolores, après avoir fait 300 lieues dans un pays montagneux, inculte & habité par des peuples ſans religion. Le père Kino envoya une relation de ſon voyage à ſes Supérieurs, de même qu'aux pères Salva Tierra & Piccolo, leſquels le remercièrent de ſon courage & des peines qu'il s'étoit données pour le bien commun de ces conquê-

tes. L'année ſuivante, le père Kino fit pluſieurs autres voyages également longs, difficiles & dangereux; tantôt pour viſiter ſes catéchumènes, les confirmer dans la foi, & les inſtruire de ce qu'ils devoient faire pour pourvoir à leur ſubſiſtance & leurs beſoins; tantôt accompagné du capitaine Mathieu Mange, pour refuter les calomnies & les faux rapports, & appaiſer les révoltes. Il fit un autre voyage avec les pères Antoine Leal, & François Gonzalvo, dans le deſſein de ſe rendre chez les Apaches, qui, quoique extrêmement féroces, ayant ouï parler du père Kino, avoient prié qu'on leur envoyât quelques pères pour les inſtruire. Ce voyage n'aboutit cependant à rien, ſi bien que l'on perdit l'occaſion de civiliſer ces Sauvages. Tout occupé qu'il étoit de ces ſoins importans, il fit en ſorte, au moyen des vivres qu'il tira de ſes villages & des autres miſſions de la province, d'en envoyer dans la Californie des ports de Saint-Joſeph de Guayamas & d'Hiaqui, ſe montrant dans toutes les occaſions auſſi prudent que zèlé pour

tout ce qui concernoit le ſervice de ces miſſions.

Quelque ſurprenant que cela paroiſſe, le père Kino étoit trop intrépide pour en reſter là. Dans les voyages dont je viens de parler, de même que dans quantité d'autres qu'il fit dans divers pays inconnus, où ſon zèle l'avoit conduit, il avoit toujours deſiré de ſavoir ſi la Californie étoit contiguë au continent de la Nouvelle-Eſpagne, ou ſi le golfe continuant ſa direction vers le nord, ſe jettoit dans la mer du ſud au-deſſus du cap Mendozino, & formoit une des plus grandes îles du monde. Verſé comme il l'étoit dans la Géographie, il n'ignoroit pas qu'on avoit autrefois conſidéré la Californie, comme faiſant partie du continent. Mais il ſavoit auſſi que du tems même de Drake, fameux Navigateur Anglois, l'opinion contraire avoit prévalu, & que tous les modernes la repréſentoient comme une île, quelques marins ayant avancé dans leurs journaux, qu'ils avoient tourné la Californie & traverſé un détroit, déſignant par leurs noms les lieux par

lesquels ils avoient passé. Il n'ignoroit point non plus de quelle importance il étoit de résoudre ce problème géographique, ni les avantages qui en résulteroient pour la conquête, si on pouvoit étendre les missions de Sonora & de la Californie vers le nord, jusqu'à ce qu'elles se joignissent, & qu'elles pussent se secourir réciproquement par terre. En conséquence, il résolut l'an 1700 d'aller visiter ses Néophites, & de pénétrer aussi avant qu'il pourroit, pour s'assurer de cette jonction, dont il ne doutoit presque plus, après ce que les Indiens lui en avoient dit.

Il partit le 24 de Septembre 1700, de sa mission de Los-Dolores; & après avoir visité les villages de Los-Remedios, & de Saint-Simon & Saint-Jude, il se rendit à Saint-Ambroise del Busanio, Tucubabia & Sainte-Eulalie, où il s'arreta quelque tems avec 300 Indiens, qui avoient offert à un Missionnaire qu'on leur avoit envoyé, de s'incorporer avec ceux de Busanio. Six lieues plus loin, il rencontra 40 Indiens, & six autres au-delà, le village

lage de la Merced. Ayant fait encore 20 lieues, il trouva le village de Saint-Jérôme & quatre communautés, à cinq lieues desquelles étoit une pièce d'eau, & 12 lieues plus loin, une seconde. Il fit encore 10 lieues, & se trouva sur la rivière Gila. Elle a sa source dans le pays des Apaches, d'où elle prend son cours vers l'est & l'oueſt, à un peu plus de 44 degrés de latitude, & après avoir reçu les eaux de la rivière Azul, elle va se jetter dans le fameux Rio-Colorado. Le Père suivit le cours de la rivière l'espace de 50 lieues, ayant à sa suite un mélange de Pimas, d'Opas & de Cocomaricopas. Il traversa plusieurs de leurs communautés, & arriva chez les Yumas, qui habitent à l'extrêmité de la rivière Gila, un peu en-deça de l'endroit où elle se jette dans le Colorado, de même que sur la rive Orientale de ce fleuve. Il se rendit sur le sommet d'une montagne fort haute, d'où il ne put découvrir la mer, quoiqu'il eût un excellent téleſcope. Poussant son chemin plus loin, il arriva dans cette partie du pays, où la rivière Gila se

jette dans le Colorado, où on lui dit que les quatre nations appellées les Quiquimas, les Bagiopas, les Hobonomas & les Cuſguanes, faiſoient leur réſidence dans les environs. A la ſollicitation des Yumas, il pouſſa juſqu'au confluent de ces deux rivières; traverſa la Gila, qui eſt fort large dans cet endroit, & ſe partage en trois bras, & après avoir fait dix à douze lieues de plus, il arriva dans un endroit fertile, ſitué par le 35e degré, & formé par le confluent des deux rivières, auquel il donna le nom de Saint-Denys. Plus de 1500 Indiens s'y rendirent en corps pour le voir, leſquels lui dirent qu'il n'y avoit aucune mer dans ce canton, & que pluſieurs d'entr'eux qui habitoient ſur la rive occidentale du Colorado, l'avoient ſouvent traverſé. Ils le prièrent de vouloir viſiter leur pays, ce qu'il ne jugea pas à propos de faire, tant à cauſe de la diſette des proviſions, que du mécontentement des Pimas, dont la plûpart étoient malades, ou extrêmement fatigués. Après leur avoir témoigné ſa reconnoiſſance, & diſtribué

quelques petits préſens, il retourna dans l'endroit, d'où il avoit d'abord reconnu le pays. Il monta ſur la montagne la plus haute de la chaîne, d'où avec le ſecours de ſon téleſcope, il découvrit à plein les montagnes de la Californie, & obſerva, qu'au-deſſus du confluent des deux rivières à Saint-Denys, le Colorado prend ſon cours l'eſpace de dix lieues vers le ſud-oueſt, d'où ſe portant au midi l'eſpace de vingt autres, il va ſe jetter dans le golfe de Californie. Il retourna à Caborca par un autre route, & arriva à la fin d'Octobre à ſa miſſion de Dolores, après avoir fait près de 400 lieues.

Le père Kino fut alors convaincu que la Californie tient au continent de l'Amérique, & n'en eſt ſéparée que par le Rio Colorado, ſur quoi il publia la découverte qu'il venoit de faire. Le Commandant de Sonora l'en remercia au nom du Roi, & les Supérieurs de ſon Ordre à ſon exemple, s'acquittèrent du même devoir.

Le père Salva-Tierra, étant arrivé ce meme mois de la Californie pour

demander quelque ſecours aux miſſions & à la garniſon de Sonora, fut très-flaté du récit qu'on lui en fit ; il écrivit au père Kino, & l'en félicita depuis de vive voix. Cependant, comme cette découverte n'étoit fondée que ſur la ſimple vue, il exhorta le père Kino à entreprendre un ſecond voyage, pour s'aſſurer de la vérité du fait, perſuadé que le bonheur de ſa miſſion de Californie, en dépendoit entièrement. Il le pria même de paſſer de Sonora juſqu'au Rio Colorado, de ſuivre le cours de cette rivière, & de ſe rendre par la côte de Californie à la garniſon de Lorette. Le père Kino accepta ſon invitation avec joie, & après cinq jours de délai, occaſionné par l'irruption des Apaches dans le village de Cucurpe, & dans les environs, les Pères partirent de la miſſion de Dolores le 1 de Mars 1701, & comme ils furent obligés de prendre différens chemins pour viſiter leurs catéchumènes, ils ſe donnèrent rendez-vous à la Conception de Caborca. Le père Salva-Tierra prit celui de Saint-Ignace pour ſe rendre à la rivière

de Caborca, dont il ſuivit le cours par Tibutama, Axi, San-Diego de Uquitoa, & San Diego de Pitquin, d'où il arriva au rendez-vous. Le père Kino prit un détour par Cocoſpera, Saint-Simon & Saint-Jude, & ſe rendit à Saint-Ambroiſe de Buſanio, ſur la même rivière de Caborca qu'il cotoya, & ſe rendit par Sarrii, Tibutama, & d'autres villages à Caborca. De-là, ils prirent leur route vers le nord, ſous l'eſcorte de 10 Soldats, & ſe rendirent à Saint Edouard de Baiſſia, & à Saint-Louis de Bacapa, où ils furent joints par Marc de Niza, Provincial des Franciſcains, comme il le rapporte lui-même dans ſa relation des ſept villes de Cibola. Après avoir fait encore 12 lieues, ils arrivèrent à Saint-Marcel, le ſeul endroit de la côte & du pays où l'on pût fonder une miſſion à cauſe de la bonté de ſon terrein, & de la quantité d'eau qu'on y trouve. Cet endroit, ſuivant les obſervations du père Kino, eſt à 30 lieues au ſud de Caborca, 50 au nord de la rivière Gila, & à la même diſtance à l'eſt de Saint-Xavier du

Bac, au nord-oueſt de l'embouchure du Rio Colorado.

Ils reçurent à Saint-Marcel une réponſe favorable au meſſage qu'ils avoient envoyé aux Quicimas, dont quelques uns vinrent les joindre à une fontaine qui n'en eſt éloignée que de huit lieues. Ils leur dirent qu'il y avoit deux chemins pour ſe rendre à l'embouchure du Rio-Colorado, l'un par les vallées & les montagnes, & en prenant un long détour à la gauche des montagnes de Sainte-Claire; l'autre beaucoup plus court par la côte, en laiſſant ces montagnes à droite, & traverſant un pays ſabloneux & d'une vaſte étendue, lequel aboutit à la rivière. Peut-être que les Indiens, qui ſont accoutumés à voyager avec leurs bagages & leurs proviſions à dos, ne trouvoient aucune difficulté à traverſer ces ſables. Cependant les Pères aimèrent mieux prendre le chemin de la côte, pour avoir occaſion de la reconnoître, ce qui les fruſtra en quelque ſorte du but qu'ils ſe propoſoient. Après avoir marché 30 lieues pour découvrir la mer, ils arrivèrent

à une petite Communauté, d'où laiſſant au nord la grande montagne de Sainte-Claire, dont les côtés ſont couverts l'eſpace d'une demie lieue de pierres ponces, ils entrèrent dans les ſables le 19 de Mars. Le 20, le capitaine Jean-Mathieu Mange, & le père Kino, montèrent ſur une haute montagne, d'où ils découvrirent non ſeulement la mer, mais encore la côte oppoſée & les montagnes de la Californie, étant par le 30e degré de latitude. Le 21 ils arrivèrent ſur la côte, mais l'eau & les proviſions leur ayant manqué, ils ne purent paſſer outre, de ſorte qu'ils furent obligés de retourner à Saint-Marcel. Ils en repartirent, prenant leur route plus au nord, & lorſqu'ils furent au 32e degré 35 minutes, ils gravirent une montagne d'une haureur extraordinaire, d'où environ une heure avant le coucher du ſoleil, ils découvrirent à plein la Cordillere de Californie, nommément les montagnes de Meſcal & d'Azul. Ils découvrirent auſſi à ne pouvoir en douter la jonction de la Californie & de Pimeria-Alta, de même

que le golfe, lequel se terminoit à l'embouchure du Rio-Colorado. C'est ce que le père Kino assure dans ses relations manuscrites, citant pour garant de ce qu'il avance celles du capitaine Jean-Mathieu Mange, imprimées en France, que je n'ai pû avoir, ni en François ni en Espagnol.

Le témoignage de ce dernier nous est inutile, le père Salva-Tierra assurant la même chose dans une lettre datée de Lorette du 29e d'Août 1701, dans laquelle il fait mention de cette découverte, de même que des avantages qui doivent en résulter, au père Général Thurso Gonzales.

« Je vous donne avis, mon Révérend Père, qu'ayant débarqué de » l'autre côté de la Nouvelle-Espagne, » je parcourus ses côtes, jusqu'à un » endroit où j'eus lieu de croire, d'après le rapport unanime des Indiens, » que la Nouvelle-Espagne & la Californie se joignent. Cependant, » voulant m'assurer d'un fait aussi important, je continuai ma route jusqu'à une montagne, du haut de laquelle je découvris que les monta-

» gnes de la Californie se joignoient » avec celles de la Nouvelle-Espagne. » Je dois cette découverte à la Vierge » de Lorette ; & je compte de vous » en envoyer dans peu un plus am- » ple détail. J'avois avec moi le père » Eusèbe-François Kino, qui, après » ce voyage, ira j'espère, en personne » dans ces endroits, que je n'ai vu que » de loin, environ par la latitude de » 32 degrés. Ce voyage ne me paroît » pas maintenant fort utile, vu la » distance qu'il y a du 26e degré, qui » est celui où nous étions dans la Ca- » lifornie jusqu'au de-là du 32e où le » golfe paroît se terminer. Cette dé- » couverte me fait espérer que la Ca- » lifornie pourra devenir dans quelques » années l'ame de ce Royaume, la » principale source de son opulence, » & le théâtre de son industrie. Je » vous supplie donc de faire ensorte » que l'on continue de nous protéger » & de nous aider dans nos missions » de Notre-Dame de Lorette dans la » Californie. »

Ils trouvèrent dans cet endroit la plûpart des Indiens, qui l'année pré-

cédente étoient venus les joindre à Saint-Denys, au-dessus du confluent des rivières, lesquels leur dirent, qu'il étoit éloigné de 30 lieues de la mer. Les provisions étant venues à manquer, le père Kino retourna après bien des dangers à Saint-Marcel, pour y bâtir une Eglise, & donner les ordres nécessaires pour fonder une nouvelle mission. Le père Salva-Tierra s'en fut à Caborca, Dolores & autres missions de Sonora, pour y recueillir les charités qu'il porta à Hiaqui, & de-là, sur la fin d'Avril, à Lorette.

Je ne puis, sans manquer à la justice que je dois au père Kino, finir cette Section, sans rapporter les peines infinies qu'il s'est données pour s'assurer de la jonction de ces contrées, & pour réunir des nations différentes, en les disposant à recevoir l'Evangile.

Au mois de Novembre de la même année 1701, il se rendit à Saint-Marcel par un autre chemin que celui qu'il prit la première fois, & de-là sur la rivière Gila, qu'il passa à gué à Saint-Denys, près de son confluent avec le Colorado. Il repassa la Gila,

& ſuivit le cours de Colorado par les Communautés des Yumas & des Quinquimas, pendant l'eſpace de 20 lieues. Il y trouva un ſi grand nombre d'Indiens, que l'Eſpagnol qui le ſervoit s'enfuit de peur. Le Colorado a dans cet endroit plus de 600 pieds de largeur. Les Indiens le traverſent à la nage, pouſſant devant eux leurs *Coryſtas*; ce ſont des eſpèces de vaiſſeaux fait d'herbe & de jonc dans leſquels ils mettent un ou deux boiſſeaux de maïz, & dont le tiſſu eſt tellement ſerré, que l'eau ne ſçauroit y pénétrer. Le père Kino ayant conſtruit un radeau avec des branches d'arbres, le traverſa au grand étonnement des Indiens, & trouva ſur la rive occidentale un grand nombre d'Indiens de différentes Tribus, comme des Quinquimas, des Coanopas, des Bagiopas, & des Cetguanes, auxquels, par le moyen d'un interprète, il prêcha pour la première fois l'Evangile. Il fit trois lieues à pied dans le pays, & arriva à la réſidence du Cacique des Quinquimas. Il trouva le pays uni, entremêlé de bois, & le ſol très-propre

pour le labour & le pâturage. Il y avoit dans ce canton, auquel il donna le nom de la Préſentation de Notre-Dame, environ 10,000 ames. Ils lui préſentèrent quantité de coquilles bleues, qu'on ne trouve que ſur la côte oppoſée de la Californie ; & leur ayant demandé où étoit la mer du ſud, ils lui dirent qu'ils en étoient éloignés de dix jours de marche. Le père Kino eût voulu traverſer tout le pays juſqu'à Monte-Rey, ou au cap Mendozino ; mais il manquoit de bateaux pour tranſporter les animaux, & il y auroit eu de l'imprudence à les laiſſer. Il ſe contenta donc d'écrire au père Salva-Tierra à Lorette, qu'il jugea être éloigné de 130 lieues de l'endroit où il étoit. Il remit ſes lettres aux Quinquimas, qui ne les rendirent point. Content de la découverte qu'il venoit de faire de tant de nations, il s'en retourna, viſitant chemin faiſant les villages qu'il avoit fondés.

Au mois de Février 1702, le père Kino fit un dernier effort, & partit avec le père Martin Gonzales, lequel s'étoit volontairement offert de l'ac-

compagner dans un voyage si rude & si fatiguant, qu'il falloit avoir la force & l'intrépidité du père Kino, pour oser l'entreprendre. Ils arrivèrent le 28 à Saint-Denys, au confluent des deux rivières, instruisant quantité d'Indiens, qui venoient les joindre de toutes parts. Au mois de Mars, ils poussèrent jusqu'à la Communauté des Quinquimas, à laquelle ils donnèrent le nom de San-Rudesindo. Les Indiens parurent extrêmement étonnés de les voir, & témoignèrent tant d'amitié aux Pères & même aux bêtes qu'ils avoient avec eux, que le père Gonzales leur distribua la moitié de ses hardes. Ils continuèrent de descendre le Rio-Colorado, en tirant vers le midi, & arrivèrent à son embouchure. Quantité d'Indiens qui habitoient sur la rive occidentale de ce fleuve se rendirent auprès d'eux, & les prièrent de venir dans leur pays. Il leur demanda quelles étoient les nations, les montagnes & les rivières qu'il y avoit de l'autre côté, & ils leur dirent qu'il y avoit dix journées de marche de l'endroit où ils étoient à la mer du

ſud. Ils paſſèrent la nuit du 10 dans l'embouchure même de la rivière, de ſorte que dans la haute marée, l'eau venoit juſqu'à leurs lits. On commença de conſtruire un radeau pour traverſer la rivière, mais l'embarras des bêtes de ſomme, la largeur du fleuve, la rapidité du courant, & qui plus eſt, l'indiſpoſition du père Gonzales, occaſionnée par les fatigues qu'il avoit ſouffertes, furent cauſe qu'on abandonna ce deſſein, & tout ce qu'on put faire, fut de le ramener. Le père Kino vouloit d'abord traverſer les ſables, comme le chemin le plus court, & reconnoître en même tems la côte juſqu'à Saint-Marcel; mais trouvant la choſe impraticable, il s'en retourna avec toute la diligence qu'exigeoit la maladie du père Gonzales à la miſſion de Tibutama, où ce dernier mourut en arrivant, ſa conſtitution ne s'étant point trouvée proportionnée à ſon zèle. Le père Kino s'occupa tout entier les années ſuivantes à étendre & à cimenter les miſſions qu'il avoit commencé d'établir à Pimeria, malgré les perſécutions qu'on lui avoit ſuſci-

tées auſſibien qu'aux nouveaux convertis ; mais n'ayant perſonne pour le ſeconder, il fut obligé de voyager ſans ceſſe d'un canton de cette vaſte province à l'autre. Ce ne fut qu'en 1706 qu'il retourna ſur le Rio-Colorado, étant entré dans ce pays avec les Officiers militaires de Sonora, que le Gouverneur envoya avec lui pour reconnoître le pays, & auxquels on joignit le père Manuel de Ojuela Franciſcain. Ils trouvèrent les mêmes choſes qu'ils avoient obſervées dans le voyage précédent, ſur quoi ils s'en retournèrent. Le père Kino, toujours animé du même zèle ſe rendit à ſa miſſion, & y reſta juſqu'en 1710, qu'il plut à Dieu de le faire paſſer de ce ſéjour temporel dans celui de l'Eternité.

SECTION VI.

Nouvelles révolutions dans la Californie ; & progrès des missions jusqu'à la fin de l'année 1703.

L'ARRIVÉE du père Salva-Tierra à Lorette, causa une joie inexprimable à tout le monde, mais surtout au père Ugarte, qui le connoissoit mieux que personne, & qui étoit lié avec lui d'une amitié intime. Les Supérieurs ne voulurent point d'abord permettre à ce dernier de rester dans la Californie, mais il témoigna tant de zèle pour la conversion des Gentils, que le père Salva-Tierra lui fit enfin accorder la permission qu'il demandoit, & celui-ci fut ravi de l'avoir pour collégue, quoiqu'il n'ignorât point le besoin qu'on avoit de lui à Mexico. Il fut immédiatement résolu que le père Piccolo iroit dans la Nouvelle-Espagne, pour faire radouber la barque à Matanchel, & y négocier les affaires communes de la mission. Il mit deux fois à la voile, mais le mauvais tems l'obligea

de relâcher deux fois dans le port d'où il étoit ſorti, de ſorte qu'il remit ſon voyage à une meilleure ſaiſon. Le père Piccolo retourna à ſa miſſion de Saint-Xavier, & le père Ugarte reſta avec le père Salva-Tierra à Lorette, pour apprendre la langue du pays, & l'aſſiſter dans ſes fonctions.

Le capitaine Don Antoine Garcie de Mendoza continuoit toujours à troubler la garniſon, & à la deſſervir auprès des perſonnes en place : mais voyant que malgré ſes plaintes réitérées, il ne venoit aucun ordre du Méxique pour l'exempter de la ſubordination qu'il devoit aux Pères, & que ceux-ci ne vouloient point lui permettre d'opprimer les Indiens, en les obligeant à pêcher des perles & à d'autres travaux pénibles, il jugea à propos de ſe démettre de ſon emploi.

Le père Salva-Tierra l'accepta, & nomma en ſa place ſon Lieutenant Don Iſidore de Figueroa, qui ne tarda pas à ſe montrer indigne de ce poſte par une action qui mérite d'être rapportée. Les Indiens de Vigge-Biaundo,

à l'inſtigation de leur prêtres & de leurs Medecins, prirent tout-à-coup la réſolution d'aſſaſſiner le père Piccolo, & de détruire ſon petit logement & la chapelle. Pour cet effet, ils ſe mirent pluſieurs enſemble, & attaquèrent la garniſon avec tant de fureur, que malgré la réſiſtance de ceux qui étoient reſtés fidèles, ils s'en rendirent maîtres. Heureuſement pour le Miſſionnaire, il étoit ſorti quelque tems auparavant. Outrés d'avoir manqué leur coup, ils fondirent ſur la maiſon & ſur la chapelle, & les raſèrent de fond en comble, ſans épargner ni les meubles ni les ornemens. Le Miſſionnaire ayant appris ce déſaſtre, ſe retira à Lorette. Il ne convenoit cependant point d'abandonner Vigge, c'étoit de tous les cantons qu'on avoit découverts le plus propre au labourage, & d'ailleurs la ſureté publique exigeoit qu'un pareil attentat ne demeurât point impuni. En conſéquence, le Lieutenant ſe mit en marche avec un détachement, mais il ne parut pas plutôt, que les Indiens abandonnerent leur communauté. Les

ſoldats vouloient les pourſuivre, mais il s'y oppoſa, prétextant que ce ſeroit rompre la treve. Les ſoldats en furent ſi mécontents, qu'on jugea à propos de nommer un autre Capitaine, & on choiſit à la pluralité des voix Don Eſtevan Rodriguez Lorenzo, Portugais, lequel remplit ce poſte avec honneur juſqu'en 1740. Les Indiens voyant la foibleſſe de la garniſon, ne gardèrent plus aucune meſure, au point qu'un jour que les ſoldats fuſtigeoient un Indien de Cinaloa, pour avoir trempé dans la révolte de Saint-Xavier, quelques-uns de la communauté s'approchèrent du camp, & y tirèrent quelques flèches au Capitaine & à la compagnie, & s'enfuirent ſans qu'on pût les atteindre. Cependant on jugea à propos de leur pardonner, tant pour ne point r'ouvrir la plaie, qu'à cauſe qu'ils avoient ponctuellement ſatisfait aux conditions qu'on leur avoit impoſées.

A la fin de la même année 1700, le père Ugarte ſe trouvant ſuffiſamment inſtruit de la langue du pays, & les Indiens de Vigge paroiſſant tran-

quilles, comme il ne convenoit pas d'abandonner la miſſion, le père Salva-Tierra en chargea le père Ugarte, en attendant que le père Piccolo fût de retour de la Nouvelle-Eſpagne. Il s'y rendit en conſéquence ſous l'eſcorte de quelques ſoldats, mais ſon courage ne tarda pas d'être mis à l'épreuve. Les Indiens, ſoit par mécontentement, ſoit par la crainte des ſoldats, abandonnèrent le pays, de ſorte qu'on fut pluſieurs jours ſans en voir paroître aucun. Les ſoldats voyant qu'ils n'avoient plus d'Indiens pour les ſervir, s'en plaignirent au père, & voulurent même aller les chercher, ce qu'il ne voulut point leur permettre de faire, crainte qu'ils ne les maltraitaſſent. Laſſé à la fin de leurs inſolences, il réſolut de les congédier & de reſter ſeul parmi ces ſauvages, s'en rapportant entièrement à la Providence. Il avoit paſſé la journée tout ſeul, lorſqu'à l'entrée de la nuit, un enfant ſe rendit à la porte du collége, pour épier ce qui ſe paſſoit. Le Père le reçut avec amitié, & le chargea de dire à ſes compatriotes de revenir,

& que les ſoldats s'en étoient allés. Les Indiens retournèrent les uns après les autres, ſi bien qu'après bien de la patience & des ſouffrances, il eut enfin le plaiſir de voir tout ſon troupeau raſſemblé. Il ſongea tout de bon à affermir ſa miſſion ; mais il forma deux projets également difficiles. Le premier fut d'inſtruire les Indiens, les engageant par la douceur à aſſiſter tous les jours à la meſſe, au roſaire & au catéchiſme, & à ne plus fréquenter ni leurs prêtres ni leurs ſorciers. Le ſecond fut de les accoutumer à cultiver leurs terres & à prendre ſoin de leurs troupeaux, & de civiliſer des ſauvages pareſſeux, & accoutumés à vivre dans les bois. La ſtabilité & la durée de ſa miſſion dépendoient principalement de la ſubſiſtance qu'il ſe procureroit à ſoi-même & à ſes Indiens, ſans compter ſur les ſecours incertains de la Nouvelle-Eſpagne, & cette ſubſiſtance étoit également néceſſaire à la garniſon de Lorette, qui étoit tous les jours à la veille de périr de faim, étant obligée de tirer ſes meubles, ſes habits, &

ſes proviſions journalières de la côte oppoſée à travers une mer très-orageuſe, & dans une barque à moitié uſée. Le terrein de Lorette étoit ſi mauvais, que le ſeul parti qu'on avoit pu en tirer, étoit d'y faire un jardin fruitier & potager, dont le produit ne ſuffiſoit pas pour l'entretien de ſa garniſon. Le père Ugarte, qui avoit un terrein ſuffiſant & de meilleure qualité, ſe chargea donc de pourvoir aux beſoins communs, du moins dans les cas urgents, indépendamment des ſecours qu'il ſe promettoit de ſes Indiens. Les fatigues de corps & d'eſprit qu'il eut à eſſuier parmi ces hommes ſtupides & ſauvages ſont à peine concevables, quoiqu'elles ne ſoient que trop communes dans tous les établiſſemens des miſſions.

On jugera par le peu que je vais dire, des ſoins & des travaux qui ſont attachés à ces nobles entrepriſes.

Le matin, après avoir dit la meſſe, à laquelle il les obligeoit d'aſſiſter avec beaucoup d'ordre & de reſpect, il diſtribuoit à ceux qui devoient aller à l'ouvrage une portion de pozoli,

après quoi ils se mettoient à travailler à l'église & aux maisons qu'il faisoit construire pour lui & pour ses Indiens, ils défrichoient le terrein, creusoient des tranchées pour conduire les eaux, des fosses pour planter les arbres, & préparoient les terres qu'on devoit ensemencer. Quant aux bâtimens, le père Ugarte faisoit tout-à-la fois l'office d'architecte, d'inspecteur, de charpentier, de maçon & de manœuvre. Car les Indiens, quoique animés par son exemple, ne pouvoient vaincre leur paresse naturelle, quelques présents qu'il leur fit, & quelques bons propos qu'il leur tînt, & ils auroient surement abandonné l'ouvrage s'ils ne l'eussent vu travailler. Il étoit donc le premier à charrier les pierres, à gâcher le mortier, à couper le bois, à l'équarrir & à le transporter, à déblayer les terres, & à mettre les materiaux en œuvre. Sa tâche ne se bornoit pas-là; tantôt il béchoit la terre, tantôt un levier de fer à la main, il fendoit les rochers, tantôt il creusoit les tranchées pour l'écoulement des eaux & tantôt enfin, il conduisoit

lui-même au pâturage & l'abbreuvoir, les beſtiaux qu'il avoit fait venir pour l'uſage de la miſſion ; leur apprenant par ſon exemple les différents genres de travail. Les Indiens, qui ſont naturellement ſtupides & bornés, ne pouvoient d'abord comprendre l'utilité des peines qu'il ſe donnoit ; & loin d'y prendre part, ils aimoient mieux courir dans les forets, ce genre de vie étant plus conforme à leur inclination naturelle. Ils mirent plus d'une fois ſa patience à l'épreuve ; ils venoient tard, ils ne travailloient point, s'enfuioient, ſe mocquoient de lui, quelquefois même ils formoient des complots, & ne le menaçoient pas moins que de le tuer. Il ſupportoit tout cela avec patience, n'employant d'autres armes que la douceur & l'affabilité, qu'il avoit ſoin d'entremêler d'un certain air de gravité, pour les tenir en reſpect, obſervant ſurtout de ne point les fatiguer, & de ſe proportionner à leur foibleſſe.

Le ſoir, le Père les conduiſoit une ſeconde fois à leurs dévotions, leur faiſoit réciter le roſaire, leur expliquoit

quoit le catéchiſme, & après le ſervice, diſtribuoit à chacun ſa portion de pozoli, ou telle autre proviſion. Au commencement, il eut toutes les peines du monde à les contenir pendant le ſermon. Ils contrefaiſoient ſes geſtes & ſe mocquoient de ce qu'il diſoit. Il les laiſſa faire pendant quelque tems & ſe contenta de leur en faire reproches ; mais voyant qu'ils n'aboutiſſoient à rien, il voulut eſſayer à ſon riſque & péril, s'il pourroit venir à bout de les contenir par la crainte. Il y avoit auprès de lui un Indien extrémement renommé pour ſa force, & qui fier de cet avantage, qui eſt le ſeul dont on faſſe cas parmi les Indiens, ſe comportoit encore plus groſſièrement que ſes camarades. Le père Ugarte, qui étoit d'une taille avantageuſe & très-vigoureux, s'étant apperçu qu'il rioit, & cherchoit à faire rire les autres, le prit par les cheveux, l'enleva de terre & le ſecoua pendant quelque tems, ce qui inſpira tant de frayeur aux Indiens, qu'ils s'enfuirent tous. Ils retournèrent peu de tems après les uns après les autres, & le Père leur

parla d'un ton ſi ferme, qu'ils ſe comportèrent dans la ſuite avec plus de décence. Mais ayant appris que leurs éclats de rire ne venoient que de ſa mauvaiſe prononciation, il ſe ſervit pour la corriger de l'entremiſe des enfans, s'étant apperçu que les hommes, indépendamment de leur opiniâtreté, lui en impoſoient, pour avoir occaſion de ſe mocquer de lui. Cependant, les ouvrages avançoient très-lentement, par la ſtupidité & la pareſſe de ces mauvaiſes créatures. Mais il n'y a point de difficulté qu'on ne ſurmonte par le travail, la perſévérance, & la réſolution, lors ſurtout qu'on n'agit que pour la gloire de ſon Créateur.

Le père Ugarte recueillit les années ſuivantes les fruits de ſa patience & de ſon aſſiduité. Non ſeulement il inſtruiſit les Indiens de la doctrine du Chriſtianiſme, & les accoutuma à aſſiſter dévotement au ſervice divin, mais il les civiliſa encore, & bannit de chez eux quantité de vices auxquels ils étoient auparavant ſujets. De pareſſeux qu'ils étoient, il les rendit ſi

laborieux, qu'il eut des récoltes abondantes de froment, de maïz & d'autres grains. On peut même dire qu'il ſurmonta l'impoſſible, étant venu à bout de cultiver & d'arroſer un terrein difficile & ſcabreux. Il fit même une bonne quantité d'excellent vin, dont il envoya une partie aux miſſions de la Californie, & l'autre dans la Nouvelle-Eſpagne en échange pour d'autres marchandiſes. Il éleva auſſi des chevaux & des moutons, de ſorte qu'il devint le pourvoyeur général de garniſons & des miſſions, qui ſans lui n'auroient pu ſubſiſter : mais rien n'étoit capable de l'arrêter. Ses travaux eurent tout le ſuccès qu'il s'en étoit promis, & il vit l'accompliſſement de ſes ſouhaits, malgré quantité d'obſtacles qu'on lui oppoſa, & des traverſes qu'il eut à eſſuier.

En 1707, la ſéchereſſe fut générale dans la Nouvelle-Eſpagne, & le pays en ſouffrit beaucoup. Cinaloa & Sonora s'en reſſentirent, & pour comble de malheur, il ne plut point dans la Californie. Cependant, le père, Ugarté, écrivant à Don Joſeph de

Miranda, le 9 de Juin, lui dit. « Il » y a déja deux mois que nos gens » mangent de bon pain que nous avons » fait avec le bled que nous avons » recueilli, tandis que les pauvres » meurent de faim ſur la côte de Ci- » naloa & de Sonora. Qui eut jamais » penſé pareille choſe? »

Quoique ces reçoltes ne ſuffiſſent pas pour toute l'année, elles ne laiſſoient pas que de diminuer la dépenſe, & d'être extrêmement utiles dans des circonſtances pareilles à celles-ci, même après en avoir pris ce qu'il falloit pour la ſubſiſtance des Indiens, des garniſons & des miſſions. Mais pour donner tout-à-la fois une idée complette du zèle & de l'induſtrie de ce Religieux, je vais rapporter les moyens dont il ſe ſervit les années ſuivantes pour procurer des habits à ſes Indiens. Ses troupeaux s'étant aſſez multipliés pour pouvoir fournir de la laine, il voulut leur enſeigner la manière de l'apprêter, de la filer, & d'en faire du drap. Pour cet effet, il fit lui-même les quenouilles, les rouets & les métiers; il fit venir de

Tepique un Tiſſerand nommé Antoine Moran, à qui il promit cinq cens piaſtres de gages par an. Moran reſta pluſieurs années dans la Californie, juſqu'à ce que les Indiens fuſſent ſuffiſamment inſtruits de ſon art, & de quelques autres qu'il ſçavoit. Au moyen de ces nouvelles manufactures, il épargna les ſommes immenſes qu'il lui en coûtoit pour faire venir de dehors les habits, les couvertures, &c. en quoi il ne montra pas moins de piété que de politique; il ſeroit à ſouhaiter que l'on ſuivît cet exemple dans l'Eſpagne & dans l'Amérique, & qu'on n'y employât que les étoffes qui s'y fabriquent; ce ſeroit le moyen de remédier à la pauvreté & à la diſette d'habitans qui y règnent, ce qui procureroit un bien infini à l'état. Les malheurs & les diſgrâces qu'elles éprouvent ne viennent que du défaut d'encouragement, & par conſéquent d'induſtrie, ce qui fait qu'on épuiſe le pays pour enrichir les étrangers, des manufactures deſquels on ne peut abſolument ſe paſſer. Ces avantages furent le fruit du tems & du zèle du père

Ugarte, dont l'exemple a été suivi par les autres Missionnaires ; ils en connoissoient le prix par le besoin, la disette & les dangers qu'ils éprouvèrent les premières années. Avec l'année 1701, finirent toutes les provisions de la garnison de Loretre, ce qui fit que le père Piccolo se hâta de partir, tant pour aller chercher du secours sur les côtes de la Nouvelle-Espagne, que pour représenter de vive voix aux Audiences de Guadalaxara & de Mexico, des choses dont le récit par écrit avoit fait si peu d'impression sur les Magistrats. Il s'embarqua le 26 de Décembre, & les pères Ugarte & Salva-Tierra restèrent avec les gens de la garnison dans une disette extrême de toutes choses jusqu'au 29 de Janvier 1702, que la barque retourna chargée de maïz, de farine & d'autres provisions. Mais ce secours ne fut pas de longue durée, car, comme le Capitaine Rodriguez Lorenzo le dit dans son journal, « le » vénérable père Salva-Tierra distribua » ces provisions aux Indiens avec tant » de libéralité, que nous retombâmes

» dans la diſette. » Le printems & l'été ſuivans, leur beſoin devint extrême & effrayant, le ſecours qu'ils attendoient ayant manqué ; & la choſe ne pouvoit être autrement, vu qu'il dépendoit d'une ſeule barque, qu'on fut longtems à radouber, indépendamment de celui que l'on mit à la charger, & du mauvais tems qu'on eſſuya. On diminua pendant quelque tems les rations, mais à la fin, les proviſions manquèrent tout-à-fait, à l'exception de quelque peu de viande gâtée, de manière qu'ils furent réduits à vivre comme les Indiens, cherchant ſur la côte le poiſſon que la mer y avoit jetté, & courant les montagnes pour cueillir des pitahayas, des fruits & des racines. Le père Ugarte leur montroit lui-même l'exemple, & imaginoit toutes ſortes de moyens pour les faire ſubſiſter.

On ne peut lire ſans en être touché, les lettres de ces Religieux, lors ſurtout qu'ils entrent dans le détail de la famine, des peines & des malheurs qu'ils eurent à eſſuier, & des différents moyens qu'ils employèrent pour ne

ne point mourir de faim. Pour comble de malheur les Indiens ſe révoltèrent par l'indiſcrétion d'un ſoldat appellé Poblano. Il venoit d'épouſer une Indienne qui avoit embraſſé le Chriſtianiſme ; ſa mère vint au camp dans le mois de Juin, qui eſt le tems de la récolte des Pitahayas, & l'engagea à quitter ſon mari, pour aller partager les danſes & les divertiſſemens qui l'accompagnent. La fille eſtimoit trop ſon plaiſir pour ſe refuſer à ſa propoſition, & elle profita de la nuit pour s'évader avec ſa mère. Le ſoldat s'étant apperçu de l'abſence de ſa femme, demanda au Capitaine la permiſſion de l'aller chercher, & de la ramener ; il le lui permit, à condition qu'il n'iroit que juſqu'à une certaine diſtance, qu'il lui marqua. Le ſoldat partit avec un de ſes camarades, & ne l'ayant point trouvée, il retourna au camp. Mais l'amour & la colère le tranſportoient ſi fort, qu'au bout de quelques jours il s'en fut avec un Californien à une communauté, où il avoit appris qu'on ſe divertiſſoit. Un vieux Indien qu'il

rencontra, ayant ſçu le motif de ſon voyage, lui conſeilla de s'en retourner, s'il ne vouloit s'expoſer à perdre la vie. Le ſoldat, aveuglé par ſa paſſion, l'inſulta, & celui-ci ayant voulu ſe revencher, il le tua d'un coup de fuſil. Les Indiens accoururent au bruit & le tuèrent à ſon tour à coups de flèches, & bleſſèrent ſon camarade, lequel étant arrivé au camp, ne manqua pas de raconter ce qui venoit de ſe paſſer. Là-deſſus, le Capitaine fit dire aux Pères qui étoient à Londo, de ſe retirer à Lorette, & donna ordre à trois ſoldats qui étoient à Sainte-Roſalie, de ſe tenir ſur leur garde. Il partit lui-méme avec un détachement pour aller chercher les Indiens, leſquels ſachant la foibleſſe de la garniſon, ameuterent toutes les Communautés, de manière que la révolte devint générale. Nos gens eurent beaucoup à ſouffrir dans cette expédition, tant de la faim que de la fatigue, ayant été obligés de traverſer des montagnes, des précipices & des défilés fort rudes. Il y eut quelques eſcarmouches, dans leſquelles quatre ou

cinq rebelles furent tués. Le père Ugarte avoit semé du maïz, & étoit sur le point de le cueillir, lorsque les Indiens le détruisirent, & ils en auroient fait autant de la chapelle & de la maison, si elles n'eussent été gardées par quelques soldats & Indiens. Ils assouvirent leur rage sur quelques chèvres, dont le lait servoit de nourriture aux Pères dans l'extrêmité où ils se trouvoient. Le nombre & les insolences des Indiens augmentoient tous les jours, & avec elles la disette & la consternation de nos gens, lorsque heureusement pour eux, la barque arriva avec des provisions & un renfort de quelques soldats. Ce secours inopiné appaisa insensiblement les troubles, les Indiens se reconcilièrent par l'entremise des Pères, & tout parut rentrer dans sa première tranquillité.

Parmi ces circonstances désagréables, on eut le chagrin de ne recevoir aucune nouvelle du père Piccolo, qui, comme on l'a dit ci-dessus, avoit été dans la Nouvelle-Espagne. Ce Père, après avoir pris à Cinaloa les

mesures nécessaires pour faire passer du secours à ses collégues, se rendit à Guadalaxara, où on lui communiqua les trois ordres dont on a parlé, par lesquels le Roi Philippe V assignoit 6000 piastres pour cette conquête, & demandoit qu'on lui en envoyât le détail. Là-dessus, l'Audience royale de Guadalaxara, lui ordonna de lui rendre compte de ce qui s'étoit passé, ce qu'il fit dans un écrit daté du 10 de Février 1702, que l'on imprima peu de tems après à Mexico, avec la dépositions des trois personnes qui avoient été dans la Californie. Ces affaires conclues, il partit pour Mexico, au commencement de Mars, trois mois avant que l'ordre du Roi y arrivât. Le père Alexandre Romano présenta un Mémoire au Gouverneur, par lequel il le supplioit de lui faire payer les 6000 piastres, lui représentant le besoin & le danger où se trouvoient la garnison & les Pères; mais il n'y fit aucune réponse. Le père Piccolo, aussitôt après son arrivée, en présenta un autre, que l'on envoya au Trésorier. Mais quoiqu'il

confirmât la vérité de ce qu'on avoit dit, il ne put obtenir que 3000 piaſtres, qu'on donna ordre de lui avancer. Il s'en fut chez le caiſſier, lequel lui dit qu'il ne pouvoit les payer, la Cour de Madrid ayant donné ordre en 1696, qu'on ne fît aucun payement, qu'on ne ſpécifiât la branche du revenu ſur laquelle on devoit le faire. Le Père s'en plaignit, & avec d'autant plus de raiſon, qu'on ne pouvoit douter de l'intention de Sa Majeſté. Le Tréſorier le favoriſa dans cette occaſion, ſi bien que dans un Conſeil tenu le 29 d'Avril, après qu'on eut examiné leurs papiers, on donna ordre de compter 6000 piaſtres. A l'égard de la demande qu'il faiſoit d'un vaiſſeau, de ſix ſoldats & de trois Miſſionnaires, elle fut rejettée, juſqu'à ce qu'on eût écrit à Sa Majeſté, à laquelle on envoya le mémoire & les autres écrits touchant la Californie.

Le père Piccolo ayant reçu l'argent deſtiné pour payer la garniſon, acheta avec celui que lui fournirent quelques perſonnes charitables, les proviſions ſpécifiées des les mémoires, & les en-

voya auſſitôt à ſes collégues, dont les beſoins ne pouvoient être plus preſſans. Ils étoient tels, que Don Joſeph de la Puente, Marquis de Villa-Puente, en fut ſenſiblement touché. Ce gentilhomme offrit d'entretenir trois miſſions à ſes dépens; & Don Louis de Arteaga & ſa femme, à ſon exemple, offrirent d'en fonder une quatrième.

Les fonds néceſſaires pour l'entretien de quatre miſſions étant ainſi aſſurés, le père Piccolo pria le Provincial François de Arteaga, de vouloir nommer les Miſſionnaires qu'il falloit pour les deſſervir: mais la rareté des ſujets, le nombre des Prêtres de cette province n'étant que de 300, jointe à la néceſſité où l'on étoit d'en fournir aux colléges & aux miſſions répandues dans le vaſte continent de l'Amérique méridionale, fut cauſe qu'on n'en put nommer que deux, ſavoir, le père Jean-Manuel de Baſſaldua, natif de Mechoacan, & le père Jerôme Minutili, Sarde de nation. On acheta à Acapulco un vaiſſeau appellé Notre-Dame du Roſaire, on chargea une partie des proviſions deſſus, & le père

Minutili le mena à Matanchel dans la Nouvelle-Galice, où les Pères s'embarquèrent avec les vivres & les effets dont ils avoient beſoin. Leur voyage fut très-heureux juſqu'à l'entrée du golfe, mais ils furent enſuite accueillis d'une tempête ſi violente, qu'ils furent obligés de jetter dans la mer la partie de la carguaiſon qui étoit ſur le pont. Le vent s'appaiſa enfin, la mer reprit ſon premier calme, & ils arrivèrent dans la baie de Lorette le ſamedi 28 d'octobre, où ils rendirent grâces à Dieu de la protection qu'il leur avoit accordée dans le danger preſſant où ils s'étoient trouvés.

On avoit congédié une partie de la garniſon faute de pouvoir la payer, & l'on jugera aiſément de la joie de ceux qui reſtoient, ſi l'on ſe rappelle la détreſſe dans laquelle ils s'étoient trouvés. Elle fut telle, qu'ils ſe rendirent en foule auprès du père Piccolo, pour le remercier de l'expédition qu'il venoit de faire. Le père Jean-Marie, encouragé par le renfort d'ouvriers qui venoient d'arriver, de même que par l'aſſurance de recevoir du tréſor

royal la ſomme qu'on lui avoit aſſignée, toute inſuffiſante qu'elle étoit pour la garniſon, conçut des deſſeins plus relevés, & conféra avec ſes collégues ſur les moyens de les mettre en exécution. Ils reſolurent d'un commun accord que le père Ugarte ſe rendroit dans le continent pour y acheter du bétail, des chevaux & des mulets pour le labourage & le ſervice des miſſions; que le père Minutili reſteroit à Lorette avec le père Salva-Tierra, & que le père Baſſaldua iroit à Saint-Xavier avec le père Piccolo, pour apprendre la langue, pour l'aider & s'accoutumer aux fonctions du miniſtère. Le père Ugarte partit au commencement de Novembre, mais un vent de nord-oueſt l'obligea de relâcher au bout de quelques jours. Il repartit pour la ſeconde fois dans le mois de Décembre, & arriva heureuſement à Saint-Joſeph de Guaymas, ſur la côte de Pimeria, d'où il retourna dans le mois de Février dans la Californie avec un bon nombre de bêtes à cornes, des moutons, des chevaux, des mulets, & quantité de

provisions. Sur ces entrefaites le père Salva-Tierra fit quelques voyages, mais peu considérables, tant parce que les gens le suivoient à pied, qu'à cause de la rudesse & de l'âpreté du pays; mais après avoir reçu ce nouveau renfort, il poussa ses marches plus loin, & partit le premier de Mars 1703, pour aller reconnoître la côte occidentale qui borde la mer du sud. Il prit avec lui le Capitaine & un certain nombre de soldats & de Californiens, & se rendit à la mission de Saint-Xavier de Vigge, & de-là à Sainte-Rosalie, où les pères Piccolo & Bassaldua vinrent le joindre. Ils se rendirent ensemble sur la côte opposée, sans rencontrer aucun Indien sur leur route, & la parcoururent au sud & au nord, sans y trouver ni le moindre port ni la plus petite crique, où les vaisseaux pussent se mettre à couvert. Il est vrai qu'ils rencontrèrent d'assez bons terreins pour le labourage, mais ils manquoient d'eau, & il y auroit eu de l'imprudence à compter sur les pluies, l'expérience leur ayant appris qu'elles sont très-irrégulières

lières & très-incertaines. Ils avancèrent vers le midi jusqu'à la petite rivière de Saint-Xavier, laquelle se jette dans la mer à travers quelques criques, où l'on trouve quantité de poissons testacés, indépendamment d'autres espèces. Ils apperçurent de loin quelques Indiens de l'un & de l'autre sexe, lesquels prirent la fuite dès qu'ils les virent; mais ils envoyèrent après eux quelques Californiens qui les rassurèrent. Ils rencontrèrent en s'en retournant deux communautés, qu'ils encouragèrent à se rapprocher de Saint-Xavier de Vigge, mais ils ne virent aucun endroit où l'on pût s'établir, faute d'eau, de manière qu'ils revinrent à Lorette. Ils firent dans le mois de Mai un second voyage au nord, pour reconnoître une certaine rivière qui est au-delà de la baie de la Conception, dans l'espoir de fonder une mission sur ses bords. Etant arrivés près de la baie, qui est à 40 lieues de Lorette, ils trouvèrent une grosse communauté d'Indiens, qui les ayant apperçus, prirent aussitôt leurs flèches; sur quoi le père Ugarte s'avança avec

les Californiens, qui lui ſervoient de guides & d'interprêtes, & ils les reçurent avec beaucoup de politeſſe. Ces Indiens lui dirent qu'il y avoit encore loin de la Conception à cette rivière, & que le chemin étoit rempli de rochers & de précipices, de ſorte qu'ils ne jugèrent pas à propos d'y aller pour cette fois; mais ils réſolurent de faire cette découverte par mer à la première occaſion favorable.

Mais il ſe répandit bientôt un nuage affreux ſur toute la Californie. Quelques Indiens de Saint-Xavier vinrent nous donner avis que les mécontens de leur communauté, à l'inſtigation des chefs de la dernière conſpiration, s'étant unis avec d'autres communautés, avoient maſſacré dans une nuit tous les catéchumènes adultes, à l'exception de ceux qui avoient trouvé le moyen de ſe retirer dans la garniſon. Cette nouvelle nous chagrina beaucoup, & l'on réſolut unanimement de faire un exemple de ces barbares, qu'on ſçut être principalement ceux qui avoient aſſaſſiné le ſoldat

Poblano, & que l'impunité avoit enhardi à commettre de nouveaux outrages. Le Capitaine à la tête d'un corps de ſoldats & d'Indiens, ſurprit les rebelles à minuit, mais la plûpart s'enfuirent. On en tua quelques-uns, & entr'autres un qui avoit été le plus actif dans ce maſſacre. Le chef de la conſpiration ſe ſauva, & c'eût été une imprudence à nos gens de le pourſuivre dans un pays inconnu & rempli de rochers & de précipices; mais le Capitaine qui vouloit à quelque prix que ce fût arrêter ces ſortes de ſéditions, menaça tous les Indiens, qui étant compatriotes des Catéchumènes étoient reſtés à Saint-Xavier, ou s'y étoient rendus depuis peu, de les pourſuivre ſans miſéricorde, s'ils ne lui livroient le chef de la conſpiration mort ou vif, ſi bien qu'au bout de quelques jours, ils le lui amenèrent en vie. Le Capitaine le jugea ſur les dépoſitions de ſes compatriotes, qu'il confirma lui-même de ſa propre bouche. On découvrit qu'il avoit pluſieurs fois tenté d'égorger les Pères & les ſoldats, & que n'ayant pu exécuter

ſon deſſein, il avoit tourné ſa rage contre la chapelle & les images, & dernièrement enfin contre les Catéchumènes, de la manière barbare qu'on a dit. On ſçut auſſi que c'étoit lui qui avoit eu le plus de part à l'aſſaſſinat de Poblano, & qui avoit conſeillé aux Indiennes d'épouſer les Eſpagnols, pour avoir lieu d'occaſionner plus ſouvent de pareils malheurs; & enfin, que depuis le commencement, il avoit été le bouteſeu de la plûpart des révoltes, & que par conſéquent il méritoit la mort; & là-deſſus le Capitaine prononça ſa ſentence; mais avant de la mettre en exécution il en donna avis aux pères de Loretre. Le père Piccolo ſe rendit immédiatement ſur le lieu, & fut d'avis qu'on le relâchât, à quoi le Capitaine ne voulut point conſentir. Le père Salva-Tierra propoſa qu'on le bannît à perpétuité du pays, mais le Capitaine fut inflexible, diſant qu'il falloit abſolument en faire un exemple, ſi bien qu'on ne put en obtenir qu'un répit pour l'inſtruire & le batiſer; ce qu'on fit à la grande ſatisfaction

du criminel, qui avoit plus d'eſprit que ſes autres compatriotes, & qui étoit déja ſuffiſamment inſtruit de nos ſaints myſtères. Il devint un tout autre homme après avoir été batiſé, & deſira la mort, autant qu'il l'avoit méritée, exhortant ſes camarades à ne plus retomber dans de pareils crimes. Le père Baſſaldua, & les pères Piccolo & Salva-Tierra l'aſſiſtèrent dans ſes derniers moments, & le firent enterrer à Lorette. Les Indiens furent tellement effrayés de cet acte de ſévérité, qu'ils n'oſèrent remuer de longtems.

On profita de la profonde tranquillité dont on jouiſſoit pour fonder de nouvelles miſſions : en effet, c'étoit un avantage qu'il ne convenoit pas de négliger. Il en manquoit encore deux, l'une au midi de Lorette, ſur la côte de Ligui ou Malabat, qu'on diſoit être un endroit fort convenable, & l'autre au nord, ſur la rivière que le père Ugarte avoit inutilement tenté de découvrir par terre, dans le mois de Mai. Mais on en eut de nouvelles ſûres par la barque, que les vents contraires y avoient jettée dans un

de ſes voyages à Hiaqui. Pour mieux la connoître, les pères Piccolo & Baſſaldua, accompagnés du Capitaine & de quelques ſoldats, s'y rendirent vers la fin d'Août avec la barque de la garniſon. Ils portèrent au nord, & un peu au-deſſus de la Conception; ils trouvèrent l'embouchure de la rivière, qui eſt appellée Mulége dans la langue du pays, derrière le cap de Las-Virgines. Ils mirent pied à terre, & s'avancèrent environ l'eſpace d'une lieue dans le pays, toujours en cotoyant la rivière, juſqu'à l'endroit où l'on a fondé depuis la miſſion de Sainte-Roſalie. Comme ils vouloient mieux reconnoître le pays, qui eſt très-rude & très-montagneux, & qu'ils ne pouvoient ſe paſſer de montures, ils ſe rembarquèrent, & furent en prendre ſur la côte oppoſée. Le père André de Cervantes, Miſſionnaire d'Hiaqui, leur en fournit; le père Piccolo reſta avec deux laïcs pour lever les contributions dans les miſſions de Sonora, & le père Baſſualda retourna à la rivière Mulége. Ils eurent toutes les peines du monde à traverſer les

montagnes, ſituées entre le nord & le nord-oueſt de Lorette. Il le falloit pourtant pour pouvoir fonder la miſſion; mais n'avant pu pénétrer dans le pays, ils ſe rembarquèrent pour la baie de la Conception, laquelle n'eſt éloignée que de deux lieues de la rivière Mulége. Ils renvoyèrent la barque à Guaymas, & retournèrent par le chemin qu'ils avoient découvert & frayé en partie dans le mois de Mai à Saint-Jean de Londo, réſidence du Viſiteur, d'où le père Salva-Tierra ſe rendit à Lorette, & où ils le ſuivirent peu de tems après, à l'occaſion du malheur que voici.

Le Viceroi voulant arrêter les violences que l'on commettoit dans la pêche des perles, qui avoient empêché juſqu'alors la converſion des Californiens, avoit défendu à qui que ce fut de ſortir de la Nouvelle-Eſpagne, ſoit pour en pêcher ou pour en faire trafic, ſans la permiſſion du gouvernement; enjoignant de la montrer au Capitaine de la garniſon de Lorette. Cependant, nonobſtant cette défenſe, deux vaiſſeaux oſèrent en

venir pêcher entre les îles; mais une tempête, qui pensa faire périr la barque de la garnison dans son trajet de la Conception à Guaymas, les obligea de se faire échouer dans la baie de Saint-Denys. L'équipage, qui étoit composé d'environ 70 hommes, se sauva heureusement, & se rendit à la garnison pour y demander du secours. On apperçut peu de tems après 14 hommes dans une chaloupe, qui avoient échappé du naufrage de l'autre vaisseau. On fut donc obligé de les habiller & de les nourrir pendant tout le tems que l'on mit à radouber les vaisseaux; & cet acte de charité consomma le peu de provisions que le père Piccolo avoit fait venir d'Hiaqui. Vers la fin de l'année, on transporta dans le continent les 14 hommes dont on vient de parler, avec le père Minutili, à qui l'air de la Californie étoit contraire, & il se rendit à Tibutama, dans la province de Sonora, pour aider le père Kino dans ses fonctions.

SECTION

SECTION VII.

Ordres de Sa Majeſté en faveur des Miſſions. Difficultés & traverſes qu'elles ont à eſſuyer en 1704, tant dans la Californie que dans le Mexique. Le père Salva Tierra eſt nommé Provincial de la Nouvelle-Eſpagne.

LES miſſions de la Californie ſe trouvèrent au commencement de l'année 1704 dans une ſi grande détreſſe, que peu s'en fallut que cette année, qui étoit la 7e de cette nouvelle conquête, ne finît par leur ruine totale. Le vaiſſeau le Roſaire avoit beſoin de radoub, & on ne pouvoit le faire que dans le continent, d'où il falloit tirer la caiſſe, l'ordre pour le payement des troupes, les proviſions, & quantité d'autres choſes néceſſaires pour les miſſions & pour les Pères qui les deſſervoient. Le 12 de Février, le père Baſſaldua s'embarqua ſur ce vaiſſeau pour Matanchel, d'où il ſe rendit à Guadalaxara & à Mexico. Le père

Piccolo retourna avec la barque le Saint-Xavier à Guaymas, la miſſion de Saint-Joſeph ayant été annexée à celles de Californie, afin qu'étant ſous le même Supérieur & le même Viſiteur, il y regnât plus d'harmonie, & que l'on pût ſe procurer plus aiſément les proviſions & les animaux dont on avoit beſoin dans la Californie. Le père Piccolo fit divers voyages ſur la côte oppoſée, pour ramaſſer les vivres néceſſaires pour la garniſon, mais on ne doit pas croire que ce qu'il en tira put ſuffire pour tant de monde. La plupart des proviſions s'étoient gâtées, en partie par leur trop long ſéjour dans les magaſins, & partie pour avoir été mouillées par l'eau de la mer, & d'ailleurs le mauvais tems ne permettoit pas toujours d'en faire venir de dehors, d'autant plus que la barque étoit en très-mauvais état.

Le père Baſſaldua comptoit en arrivant à Mexico, de lever toutes les difficultés, & de faire ceſſer les détreſſes de ſa chère Californie, & d'engager le gouvernement d'en faire la conquête, d'autant plus que c'étoit

l'intention du Roi. Mais il vit bientôt l'illuſion de ſes eſpérances, toutes bien fondées qu'elles étoient. L'année d'auparavant, ſavoir 1703, les pères Bernard Rolendigui, & Nicolas de Vera, s'étoient tranſportés de Mexico à Madrid & à Rome, en qualité d'Agens de la province du Mexique. Ils préſentèrent au jeune Roi, Philippe V, un Mémoire & un état des miſſions établies dans la Californie, de leur état actuel, & des avantages tant ſpirituels que temporels qu'on pouvoit s'en promettre pour ſes Domaines, s'il plaiſoit à Sa Majeſté d'encourager les miſſions; les moyens & les meſures qu'il convenoit de prendre pour rendre cet encouragement efficace, & les dommages qu'auroit à ſouffrir la Couronne, ſi l'on abandonnoit une entrepriſe, qui paroiſſoit plus ſûre que jamais. On lut ce Mémoire le 16 de Juin dans le Conſeil Souverain des Indes, en préſence de Sa Majeſté; on y diſcuta à fond la matière, & l'on donna ordre au Tréſorier du Conſeil de faire ſon rapport au ſujet des premiers Mémoires, vu que ceux

qu'envoyoit le gouvernement du Mexique, n'étoient point encore arrivés, & que l'affaire ne souffroit aucun délai. Sur le rapport que fit le Tréforier le 28 de Septembre 1703, Sa Majesté signa cinq ordres : le premier étoit adressé au Viceroi, & lui enjoignoit de payer dorenavant les sommes qu'il avoit accordées aux Missionnaires de Cinaloa, de Sonora & de la Nouvelle-Biscaye, à ceux de la Californie, & en outre, de leur fournir les cloches, l'huile, les ornemens & les autres choses qu'on a coutume de donner aux nouvelles missions. Il lui ordonnoit encore d'assembler les Officiers militaires, les Jésuites & les personnes qui connoissoient le pays & ses côtes, pour conférer sur l'établissement d'une garnison dans les contrées les plus septentrionales, laquelle devoit être composée de trente soldats & d'un Capitaine, au choix du Viceroi pour la défense du pays, & la sûreté des vaisseaux des Philippines; d'acheter un vaisseau d'un port convenable, pour transporter les habitans, dont l'équipage seroit composé d'un

patron & de huit matelots, comme auſſi les vivres pour l'uſage de la miſſion. Que tous les ans, ſans égard à l'ordre de 1696, il ſeroit payé ſans aucune déduction ni délai, 7000 piaſtres ſur la tréſorerie de Guadalaxara, indépendamment des 6000 qu'on avoit déja aſſignées pour ce ſervice. Enfin, Sa Majeſté exigeoit qu'on lui envoyât un état des miſſions que les particuliers avoit fondées, que l'on rétablît la pêcherie des perles, obſervant de prévenir toute plainte, & de punir ſévèrement toute violence, fraude, ou querelle, & que pour peupler & aſſurer la conquête, on fit paſſer dans la Californie les familles de la Nouvelle-Eſpagne, qui ſe trouvoient dans l'indigence. Les quatre autres Cédules contenoient des remercîmens; l'une pour Don Joſeph de Miranda Villazan, Tréſorier de Guadalaxara, & le père Provincial de la Société, pour leur zele; les autres pour Don Juan Cavalero y Ozio, & la Congrégation de Los Dolores, pour la fondation de trois miſſions, à laquelle ils avoient contribué par leurs pieuſes donations.

Les Cédules parvinrent au Viceroi le 11 d'Avril 1704, il les renvoya au Tréſorier, lequel dans ſon rapport du 18 du même mois, dit qu'il falloit en obſerver entièrement & abſolument le contenu. Le père Baſſaldua étoit au comble de ſa joie, ne doutant point que le tems ne fût enfin venu, qu'il verroit ſa miſſion ſûrement établie, & proſpérer tous les jours, & dans cette croyance, il en rendit de très-humbles actions de grâces à Dieu. Il en arriva cependant tout autrement, car le Viceroi renvoya la Cédule & le rapport du Tréſorier à une aſſemblée générale, à laquelle devoient aſſiſter le père Piccolo, qu'on diſoit être à Acapulco, lorſqu'il étoit à Guaymas, le port le moins fréquenté du golfe de Californie, de même que le père Salva-Tierra qui y étoit auſſi. Le père Viſiteur Manuel Peneyro, écrivit à ce dernier de ſe rendre à Mexico, mais ſur ces entrefaites, le nouvel ordre du Roi ne fut point exécuté, malgré le zèle & la force avec laquelle Sa Majeſté, par un effet de ſon ſoin pour la Religion, y manifeſ-

toit ſes royales intentions. Le père Baſſaldua demanda qu'on lui payât au moins les 6000 piaſtres que Sa Majeſté avoit accordées par ſon ordre de 1701, pour qu'il pût ſatisfaire la garniſon; mais on les lui refuſa, alléguant pour prétexte le dommage que la flote avoit ſouffert de la part de l'ennemi dans le port de Vigo en Galice, & qu'on étoit obligé d'employer l'argent du tréſor à des affaires beaucoup plus importantes. Mais la véritable cauſe du refus que l'on fit d'envoyer du ſecours dans la Californie, tant dans ce tems-là, que depuis, indépendamment des moyens que l'on mit en uſage pour éluder les ordres du Roi, tout poſitifs qu'ils étoient, fut (j'omets ici ceux dont j'ai parlé ci-deſſus) le zèle avec lequel les Miniſtres de Sa Majeſté firent paſſer en Eſpagne le plus d'argent qu'ils purent, Sa Majeſté ayant d'autant plus beſoin de ſecours, qu'une grande partie de l'Europe s'étoit liguée pour la dépouiller de ſa Couronne. Dans cette circonſtance critique, ſi l'on eût employé les revenus du Roi à de nou-

velles penſions, des vaiſſeaux, des conquêtes, des Miſſionnaires & des garniſons, ce qu'on auroit envoyé en Eſpagne eût été peu de choſe. Les choſes étant telles que je viens de dire, on ne ſçauroit trop admirer la magnanimité & la pieté de ce Prince incomparable, lequel ſe mettant au-deſſus des troubles & des dangers auxquels dans ce tems-là, non-ſeulement ſes domaines, mais encore ſa perſonne étoient expoſés, ne ceſſa point d'envoyer les ordres les plus précis & les plus abſolus pour la pourſuite de ces entrepriſes apoſtoliques & utiles. Le déſaſtre qu'éprouva la flote à Vigo, affecta la plus grande partie des bienfaiteurs que la miſſion de la Californie avoit dans la Nouvelle-Eſpagne; & la conſéquence en fut, que le père Baſſaldua ne put amaſſer qu'une modique ſomme pour ſa miſſion : qu'il ſe vit borné à radouber ſimplement ſa barque, & à acheter une petite quantité de proviſions néceſſaires, avec leſquelles il s'embarqua avec le père Ugarte, qui venoit d'être nommé pour ſuccéder au père

Minutili dans la Californie, & arriva à la fin de Juin dans la baie de Saint-Denys, avec auſſi peu de ſatisfaction pour lui, que pour la garniſon de Lorette.

Les Miſſionnaires & les garniſons de la Californie ſe trouvoient dans la plus grande détreſſe, & elle devint extrême vers la fin de l'été, les gros & les petits vaiſſeaux qu'on avoit frété pour aller chercher des proviſions dans le continent, ayant été obligés de revenir deux fois à vide, par la violence des vents de nord-oueſt. Les ſoldats de la garniſon, qui avec les matelots & les Indiens de la Nouvelle-Eſpagne, montoient à ſoixante perſonnes, ne purent s'empêcher de faire éclater leur mécontentement. Il étoit fondé ſur ce qu'ils n'avoient point reçu de Mexico les billets qu'ils avoient demandés pour la ſûreté de ce qui leur étoit dû. Leur mécontentement étoit tel, qu'on s'apperçut aiſément que s'ils n'abandonnoient point la garniſon, ce n'étoit que par amour & par reſpect pour les Péres, qu'ils voyoient dans la même détreſſe qu'eux. Enfin

la diſette augmenta au point, que le père Jean Marie crut devoir aſſembler les Pères & le Capitaine, pour délibérer avec eux, ſi l'on abandonneroit la miſſion ou non. Quant à lui, il étoit fermement réſolu de reſter ſeul parmi ſes Californiens, ainſi qu'il le marqua au Tréſorier Miranda dans ſa lettre du 8 de Février de la même année. « Pour moi, quelque riſque » que je coure, je reſterai ici ſans ſol» dats; & je ſuis perſuadé que le père » Ugarte ſuivra mon exemple. » Ils étoient les ſeuls qui reſtaſſent dans la miſſion, les pères Piccolo & Baſſaldua étant abſens. Mais il n'étoit pas raiſonnable de forcer les autres à ſouffrir les mêmes extrêmités, & quand même ils auroient été diſpoſés à ſe ſacrifier eux-mêmes, c'étoit bien le moins qu'on leur laiſſât le choix, pour ne point les priver du mérite & de la gloire qui leur étoit due. Il n'étoit pas non plus de la prudence d'expoſer purement par zele & par fermeté tant de perſonnes à périr de faim, ni de ſe charger de la haine commune, en cas que ce malheur arrivât. Tous les

Pères, le Capitaine & un autre Officier de la garniſon s'étant donc aſſemblés, le père Jean Marie leur dit, qu'il étoit inutile de leur repréſenter le triſte état auquel ils étoient réduits, vu qu'ils le ſentoient malheureuſement eux-mêmes; que cependant ils ne pouvoient le lui imputer, ayant été témoins des peines & des ſoins qu'il s'étoit donnés: qu'ils n'ignoroient pas non plus le mauvais ſuccès qu'avoit eu le père Baſſaldua à Mexico, & que pour le préſent, ils n'avoient aucun ſecours à attendre de ce pays. Que ſa garniſon & ſa miſſion méritoient à tous égards les libéralités de Sa Majeſté, qu'il leur avoit communiqué les cédules qu'elle avoit fait expédier au mois de Septembre de la préſente année. Qu'on l'avoit mandé à Mexico pour conférer ſur les moyens de les exécuter, mais qu'il ne ſortiroit point de la Californie, que ſa miſſion ne fût ſecourue ou détruite: que comme l'exécution de ces cédules étoit retardée, & que le beſoin devenoit tous les jours plus preſſant, ſans qu'on pût eſpérer de le voir

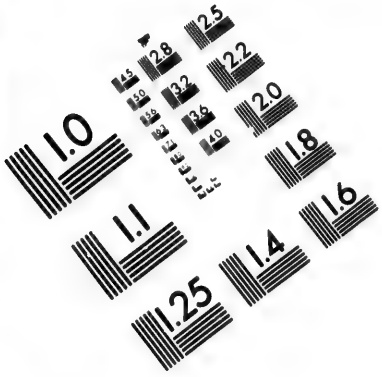

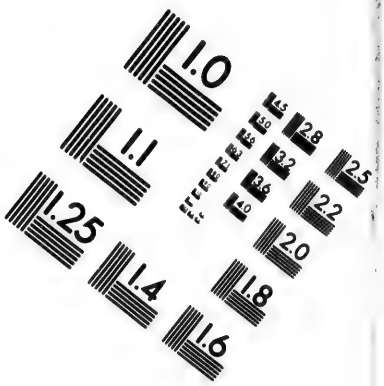

IMAGE EVALUATION TEST TARGET (MT-3)

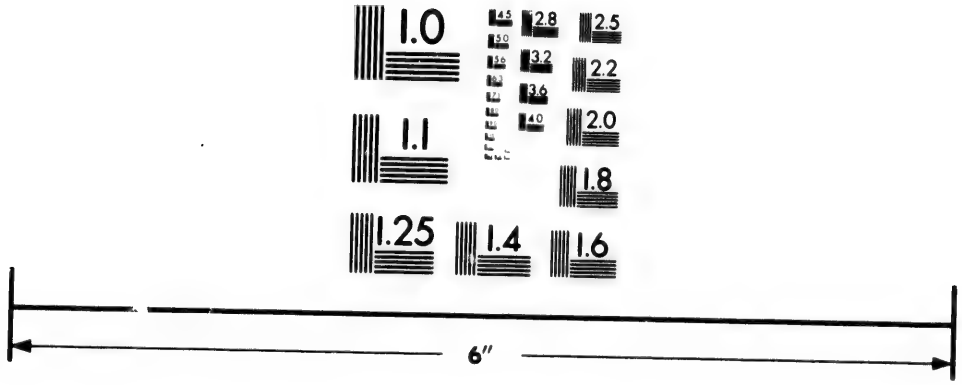

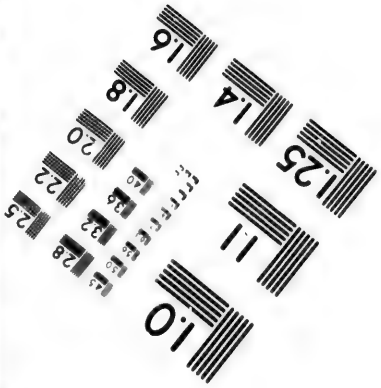

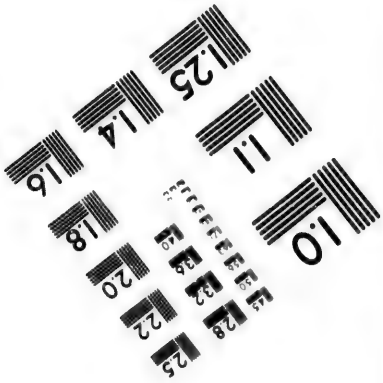

Photographic Sciences Corporation

23 WEST MAIN STREET
WEBSTER, N.Y. 14580
(716) 872-4503

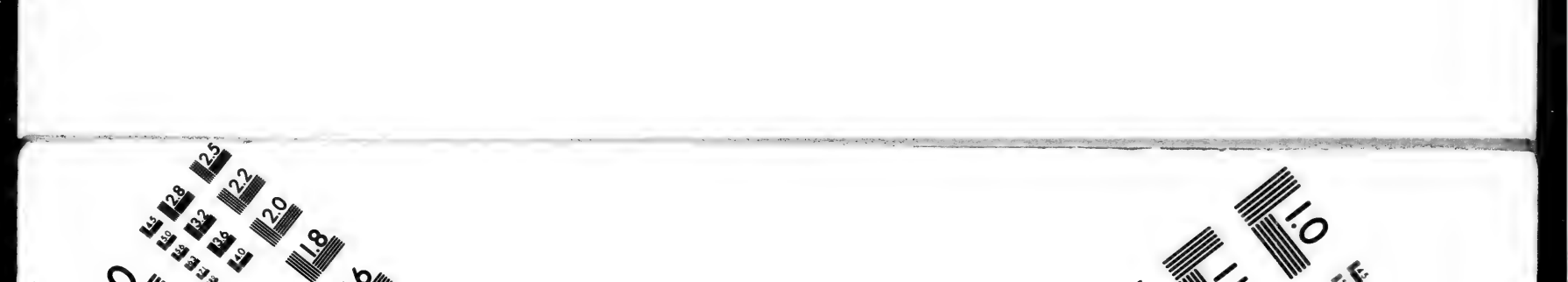

finir, & que la conquête étoit continuellement exposée aux mêmes infortunes, il les prioit de vouloir lui dire unanimement, s'ils jugeoient à propos de se retirer avec les Californiens qui voudroient les suivre sur la côte de la Nouvelle-Espagne, & y attendre une conjoncture plus favorable pour retourner à la conquête & à la réduction de la Californie, sous la protection toute puissante de Sa Majesté. Le père Piccolo, comme fondateur de la mission, ne voulant point que sa voix gênât celle des autres, parla d'une manière entièrement indifférente sur l'alternative qu'on proposoit. Mais le père Ugarte s'opposa à ce qu'on quittât le pays, disant que si quelqu'un vouloit s'en aller, on lui donneroit un certificat pour qu'il pût toucher sa paye, & que quant au reste il s'obligeoit à faire subsister les Indiens, jusqu'à ce qu'on eût reçu des provisions du continent; & que pour ce qui étoit de lui, il se contentoit des Pitahayas, des fruits & des racines que mangeoient ses bons amis les Californiens. Il fut appuyé des

pères Bassaldua & Piccolo, ce qui fit un plaisir infini au père Salva-Tierra. Le Capitaine & les autres qu'on avoit fait venir de la garnison, allarmés de la proposition qu'on leur faisoit, s'avancèrent jusqu'à dire qu'ils protesteroient solemnellement contre les Pères, si jamais on abandonnoit le pays. Néanmoins, on fit savoir à nos gens qu'on leur laissoit la liberté de s'embarquer sur les deux vaisseaux qui alloient dans le continent de la Nouvelle-Espagne, & qu'on leur donneroit des billets pour le payement de leurs arrérages. Ils répondirent à cela, qu'ils aimoient mieux mourir avec les Pères que de les abandonner. Cependant le tems se mit au beau, & la barque sur laquelle étoit le père Piccolo arriva à Guaymas, & le vaisseau à la rivière d'Hiaqui, avec des lettres pour les Missionnaires. Le père Jean Ugarte, tantôt seul, & tantôt accompagné des soldats & des prosélytes Indiens, courut les bois & les montagnes, pour y cueillir des fruits & des racines, qu'il faisoit apporter à la garnison de

Lorette. Les Indiens de Saint-Xavier & de Saint-Jean de Londo firent la même choſe, pour prouver leur fidelité, & la réſolution où ils étoient de les défendre, & de les venger de ceux qui avoient voulu les aſſaſſiner. C'eſt ainſi que tous ſupportoient avec une patience héroïque l'extrêmité à laquelle ils étoient réduits. Le père Salva-Tierra, qui ne perdoit point ſon projet de vue, fut reconnoître le canton de Ligui ou Malabat, qui eſt au midi de Lorette, dans le deſſein, comme on l'a dit, d'y fonder une autre miſſion, celle qu'il avoit deſſein d'établir au nord ſur la rivière Mulége étant impraticable à cauſe de la difficulté des chemins. Il ſe tranſporta le 12 de Juillet ſur le lieu avec le père Pierre Ugarte, un ſoldat & deux Indiens qui lui ſervoient d'interprêtes, la langue du pays étant un peu différente de celle de Lorette. Comme ils approchoient de la Communauté, pluſieurs Indiens qui étoient en embuſcade en ſortirent tout à-coup, & firent pleuvoir ſur eux une grêle de flèches, ſur quoi le ſoldat François,

Xavier Valenzuela, prit ſon ſabre d'une main, & tira un coup de mouſquet en l'air de l'autre, ſeulement pour les effrayer, en quoi il réuſſit en effet; car les Indiens n'eurent pas plutôt entendu le coup, qu'ils mirent ventre à terre, s'aſſirent enſuite, & attendirent paiſiblement leurs nouveaux hôtes. Le Père leur fit dire par ſes interprètes de ne rien craindre, qu'il ne venoit point dans l'intention de leur faire du mal, mais de les régaler & de lier amitié avec eux. Ce diſcours les ayant raſſurés, ils s'approchèrent plus près, & le Père, qui en connoiſſoit quelques uns, les embraſſa, fit des préſens à tous, & leur dit que pour preuve qu'il vouloit vivre en paix avec eux, il leur amenoit le père Ugarte, qui venoit d'arriver dans le pays, lequel les traiteroit comme ſes propres enfans, & leur enſeigneroit la voie qui conduit au Ciel. Là-deſſus ils lui témoignèrent toute ſorte d'amitié & de franchiſe; & pour lui prouver leur bonne volonté, ils lui amenèrent leurs femmes & leurs enfans. Ils reconnurent le pays, & trouvèrent

qu'il étoit très-propre pour y fonder une miſſion. Mais comme les circonſtances dans leſquelles ils ſe trouvoient ne leur permettoient point d'y bâtir une chapelle, ni aucun autre édifice, ni de cultiver la terre, le ſeul fruit qu'ils retirèrent de leur voyage, fut que le père Ugarte prit poſſeſſion de la miſſion par le batême de quarante-huit enfans, que les mères lui préſentèrent ſans la moindre difficulté, enſuite de quoi ils retournèrent à Lorette au grand regret des Indiens, auxquels ils promirent de revenir dans peu avec le père Ugarte.

Le vaiſſeau & la barque retournèrent à la fin du mois d'Août avec des proviſions de la rivière d'Hiaqui & de Saint-Joſeph de Guaymas, ce qui cauſa une joie inexprimable à la garniſon. Cette même année, le père Salva-Tierra fut nommé Viſiteur des miſſions de Cinaloa & de Sonora à la place du père Pineyro. Il différa cependant ſa viſite, tant pour ne point abandonner ſa chère Californie dans les circonſtances fâcheuſes où elle ſe trouvoit, qu'à cauſe de l'avis qu'il reçut

reçut, qu'on l'attendoit à l'assemblée que le Roi avoit ordonné de tenir à Mexico, où il ne jugea pas à propos de se rendre pour le motif qu'on vient de dire. On lui écrivit sur ces entrefaites qu'on l'attendoit à Mexico pour délibérer sur les affaires qui concernoient la Californie, & qu'on ne feroit rien qu'il ne fût arrivé. Comme on avoit reçu des provisions, & qu'on en attendoit encore des missions de Cinaloa & de Sonora, jugeant que sa présence nétoit plus nécessaire, il résolut de s'embarquer pour la Nouvelle-Espagne : il fut cependant obligé de remettre son voyage jusqu'à la fin de Septembre, tant pour célébrer la dédicace de la nouvelle Eglise de Lorette, le jour de la Nativité de Notre-Dame, & batiser plusieurs adultes, que pour donner les ordres nécessaires concernant les missions, & particulièrement le commandement de la garnison. Il survint dans ce tems-là quelques mécontentemens parmi les soldats, qui obligèrent Etienne Lorenzo Portugais, à se démettre de sa commission, quoiqu'il fût très-con-

tent de ſon poſte, malgré les prières que les Pères lui firent de le garder. L'Enſeigne Iſidore Grumeque ſe démit auſſi du ſien, & s'offrit d'accompagner le Père à Mexico, ce qu'il fit. En conſéquence, le Père nomma pour Capitaine-Lieutenant un Sicilien, nommé Nicolas Marques, & pour Capitaine Jean-Baptiſte Eſcalante, Enſeigne de la garniſon de Nacoſari dans la province de Sonora, lequel s'étoit diſtingué dans la guerre contre les Apaches : mais il conféra le commandement en chef de la garniſon & de la miſſion au père Jean Ugarte, l'inſtruiſant de la manière dont il devoit ſe conduire dans toutes les occaſions. Après avoir ainſi reglé toutes choſes, il partit le premier d'Octobre de Matanchel pour Guadalaxara, où il s'arrêta juſqu'au 26 du même mois, pour conférer avec les membres de cette Audience, & particulièrement avec le nouvel Auditeur Miranda. Sur ces entrefaites, le père Manuel Pineyro, Viſiteur, mourut à Mexico le 21 du même mois, & lorſqu'on vint à ou-

vrir la seconde lettre qu'on avoit reçue de Rome, on trouva que le père Jean-Marie de Salva-Tierra étoit nommé Provincial. Il arriva à Mexico au commencement de Novembre, sans s'attendre à cette nouvelle. Il voulut se dispenser d'accepter ce poste, alléguant les difficultés qui y étoient attachées. Il n'étoit occupé que de sa mission de la Californie, & représenta avec beaucoup d'humilité au Consistoire de la province, les raisons qui l'empêchoient de l'accepter. Mais les Pères ne voulurent point recevoir ses excuses, persuadés qu'il étoit de l'intérêt de sa chère mission & de toutes les autres, qu'il fût Provincial, & qu'il en fît les fonctions; sur quoi il se chargea du gouvernement spirituel de la province, demandant en même tems au père Général Thyrso Gonzales, la permission de se démettre de son emploi, pour qu'il pût avoir le plaisir de finir ses jours parmi ses Californiens. Il obtint du Viceroi, avec beaucoup de réputation pour,

lui, la réforme, & la continuation de la paye, pour ſes deux camarades, le Capitaine & l'Enſeigne de la garniſon, & commença de vaquer aux autres affaires de ſa miſſion.

SECTION VIII.

Le père Salva-Tierra continue de rendre pluſieurs ſervices aux miſſions de la Californie : grâces que Sa Majeſté lui accorde : obſtacles qu'il rencontre à Mexico : ſes viſites en qualité de Provincial.

LE nouveau Provincial s'étant rendu chez le Viceroi, l'inſtruiſit de l'état actuel des miſſions de la Californie, & le pria de vouloir exécuter les ordres qu'il avoit reçus de Sa Majeſté & du Conſeil des Indes. Ce fut pour ſe conformer à ces ordres que l'on tint le 6 de Juin la junte ou aſſemblée générale, mais ſans y appeller les Pères, quoiqu'ils duſſent être naturellement plus inſtruits que les autres de l'état du pays. Le Tréſorier ayant fait ſon rapport ſur le payement immédiat des ſommes aſſignées pour les miſſions, les vaiſſeaux & la garniſon, on réſolut unanimement de s'y conformer : mais quant à l'article pour l'établiſſement

d'une nouvelle garniſon ſur la côte de la mer du ſud, & le nombre des ſoldats, on remit à en délibérer juſqu'à ce qu'on eût ouï les Pères & les autres perſonnes qui connoiſſoient le pays. Cependant, on ne fit aucun payement actuel, pas même des premières 6000 piaſtres. On ſe contenta ſeulement de faire ſavoir à Sa Majeſté par une lettre du 27 de Septembre de la même année 1704, que par un acte du Conſeil, on avoit différé l'exécution de ſon ordre du 28 de Décembre 1703, juſqu'à ce qu'on eût conféré avec le père Salva-Tierra, qu'on avoit mandé pour cet effet de la Californie.

Le Viceroi donna une longue audience au nouveau Provincial, & ne fut pas moins charmé de ſon zèle apoſtolique, de ſon humilité, de ſa douceur, & de ſa grandeur d'ame, que de ſes autres talens. Il convint avec lui de la néceſſité qu'il y avoit d'exécuter les ordres du Roi, & de ſatisfaire à ſa requête. Il eut pareillement une conférence avec les Miniſtres de l'Audience royale, & tous

furent pareillement convaincus de ſes raiſons : on ne pouvoit choiſir un tems plus propre pour tenir une aſſemblée. Le fondateur de la miſſion, le Capitaine & l'Enſeigne de la garniſon, & quantité d'autres qui avoient fait le voyage des Philippines, ſe trouvoient actuellement à Mexico ; cependant on n'en tint aucune, & on n'eſpéroit pas même qu'il y en eût. Le père Salva-Tierra rebuté des obſtacles qu'il rencontroit de tous côtés, partit pour aller viſiter le collége, & ne retourna à Mexico qu'à la fin du carême 1705. Ayant appris qu'il devoit y avoir une aſſemblée, il dreſſa un Mémoire au ſujet de l'ordre du Roi, pour le lui préſenter. Le Père le ſigna le 25 de Mai, & je vais le rapporter ici, pour qu'on voye la manière dont il penſoit ſur ces matières, de même que la ſimplicité chrétienne & la franchiſe avec leſquelles il s'énonce.

MONSEIGNEUR,

« Je, Jean-Marie de Salva-Tierra » de la Compagnie de Jeſus, ayant

» été mandé par Votre Excellence ;
» en exécution de l'ordre de Sa Majeſ-
» té, en date du 28 d'Octobre 1703,
» lequel porte, que Votre Excellence
» ouïra le rapport des Pères : pour
» obéir audit ordre & à celui de Votre
» Exellence, je me ſuis rendu dans un
» peu plus d'un mois de la Califor-
» nie en cette ville. On m'a ſignifié
» à mon arrivée la mort du père Ma-
» nuel Pineyro, & que par elle je de-
» venois Provincial de cette province
» de la Nouvelle-Eſpagne, & pareil-
» lement Miſſionnaire de la Califor-
» nie. Pour obéir à l'ordre de Sa
» Majeſté, je prends la liberté de re-
» préſenter à Votre Excellence l'im-
» poſſibili é où nous ſommes de ſub-
» ſiſter dans la Californie avec un
» ſeul vaiſſeau, en ayant toujours eu
» trois depuis ſept ans & demi. Il eſt
» cependant arrivé, ſoit par les ac-
» cidens de la mer, par ceux qui
» leur ſont arrivés ſur la côte, & quel-
» quefois par le naufrage qu'ils ont
» fait, ſoit par le tems qu'il a fallu
» pour les radouber, faute d'agrès,
» de proviſions, de contributions &
d'Officiers,

» d'Officiers, ſoit enfin par l'éloigne-
» ment des ports & des criques où
» ce radoub devoit ſe faire, que nous
» nous ſommes ſouvent trouvés dans
» de très grandes détreſſes : car l'en-
» trepriſe eſt ſi nouvelle & ſi récente,
» qu'on n'a pu découvrir juſqu'ici des
» moyens plus prompts & plus con-
» venables.

» Et il n'en eût pas été autrement,
» euſſions-nous eu autant d'argent que
» l'Amiral Don Iſidore Otondo, qui
» diſpoſoit à ſon gré du tréſor royal;
» car de trois gros vaiſſeaux que l'on
» conſtruiſit pour l'expédition de la
» Californie, la Belandre n'y arriva
» jamais, de ſorte qu'il n'en réſulta
» qu'une dépenſe inutile pour Sa Ma-
» jeſté, ſans compter la perte des
» munitions & des vivres, & la dé-
» penſe des ouvriers, des ſoldats, &
» des matelots. Les deux vaiſſeaux ap-
» pelés la Capitane & l'Amiral, ne
» furent pas d'un grand ſervice, &
» l'on fut obligé d'abandonner l'éta-
» bliſſement qu'on avoit fait au port
» de la Paz, qui eſt le centre des lits
» des perles, faute de proviſions, l'A-

» miral n'étant point arrivé à tems.
» Un ſecond exemple de la mauvaiſe
» conduite que l'on tint dans ce tems-
» là, fut l'imprudence que l'on eut
» de provoquer la Nation des Guay-
» curas qui étoit dans le voiſinage,
» en maſſacrant les Indiens qui étoient
» aſſis autour d'une grande chaudiere
» de maïz cuit, que l'Amiral leur avoit
» offert lui-même. Il fit un autre éta-
» bliſſement 70 lieues plus haut, &
» reſta dix mois ſans voir arriver un
» ſeul vaiſſeau.

» Secondement, je repréſente à Vo-
» tre Excellence la ſtérilité du pays.
» Car depuis le tems de Ferdinand
» Cortez, ſans parler de quantité
» d'autres qui y ont débarqué pendant
» l'eſpace de 180 ans, il a été impoſ-
» ſible de le peupler, preuve certaine,
» qu'ils ont trouvé de grandes difficul-
» tés à le faire, & ſi la Vierge de Lo-
» rette n'eût pris ſoin elle-même d'en
» faire la conquête & de le peupler,
» nous n'aurions jamais fait ce que
» nous venons de faire, ou du moins
» nous n'euſſions jamais pu y ſubſiſter.
» Je n'étois point novice lorſque je

» formai ce projet ; j'avois vieilli dans » les travaux de la Nouvelle-Biſcaye, » & j'eus le bonheur, par la bonne » conduite que tinrent les Eſpagnols, » tant ſoldats, qu'habitans, & par les » amitiés que je fis aux Indiens, de » prévenir les révoltes de ces peuples.

» Les connoiſſances & l'expérience » que j'ai acquiſes, me mettent à même » de repréſenter à Votre Excellence » le danger imminent où nous ſommes » de perdre ce pays, ſi dans ces foi- » bles commencemens, on ôte aux » Pères le pouvoir de nommer & de » renvoyer le Commandant de ce » petit corps de troupes. Car je ſçai » par ma propre expérience que ſans » ce pouvoir, je n'aurois pu faire un » ſeul pas dans la Californie, & que » j'aurois reſté plus longtems dans le » premier endroit où nous débar- » quâmes. A quoi j'ajouterai, que ſans » la crainte qu'avoient les Comman- » dans d'être déplacés, les Pères n'au- » roient pu faire les découvertes qu'ils » ont faites, ni reconnoître le pays » auſſi parfaitement qu'ils l'ont fait. »

» J'ajouterai que les perles ſont une

» amorce ſi flatteuſe, que ſi les Pères
» n'avoient interpoſé leur autorité
» pour arrêter les violences, quelques
» eſprits hardis auroient ſous différens
» prétextes, comme on ne l'a que
» trop ſouvent pratiqué jadis, forcé
» les Indiens, tant Gentils que Chré-
» tiens, à en pêcher, pour avoir oc-
» caſion de les rançonner. Les ſuites
» néceſſaires de ces violences, euſſent
» été la révolte des peuples & la perte
» du pays, & l'on auroit eu d'autant
» plus de peine à le reconquérir, qu'il
» eſt extrêmement ſcabreux, & qu'on
» ne peut faire aucun uſage de la ca-
» valerie. Les ſoldats Eſpagnols y ont
» encore trouvé cet avantage, qu'ils
» vivent, comme ils l'avouent eux-
» mêmes, paiſiblement ſous la protec-
» tion des Pères, ou du Supérieur,
» & que ceux-ci ayant le pouvoir de
» dépoſer le Capitaine, ils ne ſont
» point expoſés aux vexations de leurs
» Officiers, qui ne ſont que trop fré-
» quentes dans ce pays. Par exemple,
» un Indien pêchera une belle perle,
» & la vendra à un ſoldat de ſa con-
» noiſſance, plutôt qu'au Capitaine;

» celui-ci regardera toujours de mau-
» vais œil & le ſoldat & l'Indien. Le
» ſoldat Eſpagnol refuſe-t-il de la lui
» vendre au même prix, il s'emporte
» & en vient à des extrêmités, comme
» cela eſt ſouvent arrivé du tems d'O-
» tondo, lequel courut riſque d'être
» maſſacré par ſes ſoldats & ſes ma-
» telots.

» J'ajouterai encore qu'ôter ce pou-
» voir aux Pères, ce ſeroit vouloir
» affoiblir la charité des ſujets de Sa
» Majeſté, dont les contributions aug-
» mentent ou diminuent à proportion
» du plus ou du moins de confiance
» qu'ils ont en ceux qui ſont chargés
» de les employer. On tariroit encore
» par-là les ſecours perſonnels qu'on
» tire des Eſpagnols & des Indiens de
» la Nouvelle-Biſcaye, leſquels au
» premier avis des Pères, quittent
» leur pays & s'embarquent pour ve-
» nir nous trouver, témoin les Eſpa-
» gnols de Cinaloa qui nous ſecou-
» rurent il y a trois ans, & les guer-
» riers de la fidelle nation Hiaquis,
» qui s'embarquèrent avec leurs ar-
» mes ſur un vaiſſeau, & vinrent deſ-

» cendre chez la garniſon de Lorette.
» La perte de ce pouvoir décourage-
» roit d'autant plus les Indiens & les
» Eſpagnols, qu'ils ne pourroient plus
» compter ſur la protection, ni ſur
» l'amour paternel des Miſſionnaires,
» ce qui ſeroit le plus grand malheur
» qui pût arriver à cette conquête,
» car tout le monde ſçait que Don
» Iſidore de Otondo, Amiral de la
» Californie, Commandant de la gar-
» niſon de Cinaloa, & Gouverneur
» de cette province, malgré toute ſon
» autorité, & les ordres réïterés du
» Viceroi, ne put trouver un ſeul
» Indien à Cinaloa ni à Sonora, qui
» voulût ſervir volontairement, &
» que le petit nombre de ceux qu'il
» engagea à cauſe de leurs crimes,
» continuèrent d'agir conformément
» à leur caractère, & firent ſoulever
» le pays du moment qu'ils y entrè-
» rent. J'oſe aſſurer à Votre Excellence
» que tous ces motifs ne tendent qu'à
» la conſervation de cette contrée,
» & à l'établiſſement du Chriſtianiſme
» qu'on veut y introduire.

» Je crois devoir auſſi repréſenter à

» Votre Excellence que les ſommes
» qu'on a dépenſées dans cette entre-
» priſe juſqu'au tems où nous ſommes,
» ſe montent à douze cent & vingt-
» cinq mille piaſtres, indépendamment
» des cinquante-huit mille qu'il en a
» coûté pour fonder ſix miſſions, &
» que le tréſor, pendant un ſi grand
» nombre d'années n'en a payé que
» dix-huit mille, ſi bien que les Pères
» ont été obligés de trouver le reſte,
» ce qui leur a coûté bien de peines
» & de travaux, en quoi ils ont rendu
» un très-grand ſervice à Sa Majeſté,
» outre qu'ils ont ménagé ſon tréſor.
» Ce fut en conſidération de ce ſer-
» vice que je lui demandai un parti
» de vingt-cinq ſoldats & un Capitaine,
» purement pour le bien du pays, de-
» mande que je crois fort inférieure
» à la généroſité de notre Monarque.

» Je paſſe ſous ſilence la réſolution
» que prit le Conſeil royal en 1685,
» d'abandonner la Californie, après
» bien de dépenſes inutiles : le Con-
» ſeil manda le Père Provincial de la
» Société, & en ſon abſence le vice-
» Provincial père Daniel Angelo Mar-

» ras, lui proposa & le pressa même
» d'engager la Société à se charger de
» l'expédition de la Californie, moyen-
» nant la somme de 40000 piastres
» qu'on lui feroit payer annuellement
» sur le trésor royal ; sur quoi ledit
» père Daniel Angelo Marras, ayant
» assemblé le Chapitre de la province,
» il rejetta d'une commune voix la
» proposition. Il est vrai que le père
» Provincial Barnabé de Soto, au re-
» tour de sa visite, commença de s'ap-
» percevoir qu'en refusant cette offre
» on n'avoit point consulté l'intérêt
» des pauvres Californiens, & que
» c'étoit le seul expédient qui restoit
» pour introduire le Christianisme
» dans cette contrée. Le Conseil royal
» étoit même si persuadé que le seul
» moyen de convertir & de réduire
» les Californiens étoit de confier
» cette affaire aux Révérends Pères,
» qu'il rejetta sans aucune délibéra-
» tion la proposition que lui fit immé-
» diatement après le capitaine Fran-
» çois de Lucenilla, d'entreprendre
» la même chose pour une somme
» beaucoup moindre que celle qu'on
» avoit offerte aux Pères.

Comme donc la Société ne s'eſt » point épargnée, mais que conformément à l'exhortation du très-Révérend père Général Thyrſo Gonzales, elle a viſité dans la perſonne de ſes enfans toutes les maiſons des perſonnes bien intentionnées, les Officiers & les Tribunaux, pour les prier de les aider à ſoumettre ce royaume à notre ſainte foi, il me paroît qu'on doit continuer d'enlaiſſer le ſoin à notre Société, & que pendant qu'on travaille à en faire le rapport à Sa Majeſté, Votre Excellence doit ordonner & recommander aux Pères de ſe charger du gouvernement ſpirituel & temporel de cette contrée, ce qu'ils ſont d'autant plus en état de faire, que Sa Majeſté vient de leur accorder un ſecours de 13000 piaſtres, ſecours qui ſera extrémement avantageux aux Pères, & qui ſeroit onéreux à quelque particulier que ce fût, car je ſçai par pluſieurs années d'expérience, qu'il eſt impoſſible avec cette ſomme de remplir les conditions de la cédule.

» Que ſi quelqu'un s'obligeoit de » les remplir & de conquérir le pays » avec 13000 piaſtres, ou il ſeroit un » ignorant, ou un mal honnête hom- » me, il n'auroit que ſon intérêt en » vue. Cela occaſionneroit une infi- » nité de diſputes avec les Pères, leſ- » quels ne ſouffriront jamais qu'on » opprime les ſoldats & les matelots, » & particulièrement les Indiens, ſoit » chrétiens ou infidèles, qui ne man- » queroient pas de ſe révolter : car » quand même on enverroit à la » Cour des lettres & des mémoires, » avant que la réponſe fût venue, le » feu de la rebellion ſe répandroit » partout, ces peuples ſauvages ne » connoiſſant d'autre juſtice que les » armes. Le Commandant ſeroit obligé » pendant pluſieurs années de faire » venir les proviſions de dehors, & » comme elles ſe gâtent ſouvent, ſur- » tout la viande, la dépenſe monte- » roit trois fois plus haut qu'on ne ſe » l'imagine ; d'où je conclus qu'il eſt » impoſſible à quelque particulier que » ce ſoit de ſe maintenir dans le pays, » ſans ſurcharger le tréſor royal.

» Il s'enſuit de ce que je viens de dire » qu'aucun Eſpagnol ne ſçauroit s'é- » tablir dans ce pays, ſa ſtérilité étant » telle, qu'il fournit à peine de quoi » ſubſiſter à deux Miſſionnaires. D'ail- » leurs on ne trouve plus d'Eſpagnols » qui veuillent ſe tranſplanter dans une » contrée étrangère, quelques bons » qu'en ſoient le ſol & le climat, à » moins que le gouvernement ne les » y engage, par des récompenſes, » ou ne les y envoye pour les punir » des délits qu'ils ont commis; & » dans ce cas là même, ils ſe com- » portent ſi mal, que les habitans ſont » tous les jours aux priſes avec les » ſoldats, d'où s'enſuivent des guerres » civiles, comme il arriva il y a quel- » ques années à Mexico entre les » ſoldats & les matelots.

» Il me reſte à répondre à la pro- » poſition qu'on a faite d'établir une » garniſon ſur la côte occidentale, » le long de laquelle naviguent les » vaiſſeaux des Philippines. Cet ar- » ticle eſt l'effet du zèle & de la com- » paſſion de Sa Majeſté Catholique » pour une infinité de ſes ſujets qui

» meurent du ſcorbut, n'y ayant point
» dans l'eſpace de pluſieurs milliers
» de lieues un ſeul endroit où ils puiſ-
» ſent débarquer pour y prendre des
» rafraichiſſemens, ce qui ſeroit cepen-
» dant le moyen de leur ſauver la vie.
» Je réponds à cela que je mourrai
» aujourd'hui content, voyant que
» les vues de Sa Majeſté s'accordent
» avec les ſouhaits que je fais depuis
» pluſieurs années, ne pouvant voir
» ſans la plus vive douleur la quantité
» de gens qui meurent de cette ma-
» ladie, n'ayant eu d'autre vue dans
» toutes les entrepriſes que j'ai faites.
» Afin donc de ne point occaſionner
» de nouvelles dépenſes au tréſor,
» comme il arriveroit, ſi l'on aug-
» mentoit les penſions des Pères qui
» ont converti les infidèles preſque
» juſqu'à la côte occidentale, on peut
» ſatisfaire aiſément aux deſirs de Sa
» Majeſté, & s'épargner les frais d'une
» nouvelle garniſon, ſe contenter de
» payer aux Pères le ſubſide de 13000
» piaſtres, perſuadé que cette ſomme,
» jointe aux pieuſes libéralités des fi-
» dèles, ſuffira pour rendre leurs en-

» trepriſes fructueuſes. Les 6000 piaſ-
» tres ne ſuffiſent pas pour payer le
» tiers de la dépenſe, & l'on ne ſçau-
» roit s'imaginer les peines & les ſoins
» qu'il m'en coûte pour trouver le
» ſurplus.

» Indépendamment des 13000 piaſ-
» tres, nous fumes obligés d'avoir pen-
» dant un an ou deux une barque
» bien ravitaillée, & montée d'un
» nombre de matelots ſuffiſant, pour
» reconnoître & lever les côtes occi-
» dentales, les ports, les baies & les
» criques qui s'y trouvent. Je courus
» avec cette barque depuis le 24e de-
» gré juſqu'au 27e, après quoi je me
» rendis ſur la côte occidentale, &
» débarquai au degré qu'on m'avoit
» fixé. Celle qui croiſoit ſur la côte
» occidentale, fut joindre le vaiſſeau
» qui venoit de la Chine, & lui donner
» avis des Corſaires qui croiſoient ſur
» les côtes de la Nouvelle-Eſpagne.

» L'état actuel de la Californie eſt,
» que Sa Majeſté poſſede cinquante
» lieues de pays le long de la côte,
» depuis la baie de la Conception juſ-
» qu'à Aqua-Verde, c'eſt-à-dire l'eau

» verte. C'eſt un lac qui eſt à cin-
» quante lieues dans le pays, ou au-
» delà des montagnes qui ſéparent
» les deux mers, ce qui fait plus de
» 100 lieues de circuit. Il règne
» une ſi grande tranquillité dans le
» pays, que les Pères voyagent ſans
» ſoldats, les naturels ſe conformant
» en tout à leur volonté, & obéiſſant
» aux ordres du Capitaine des troupes;
» étant prêts, avec douze cens autres,
» tant chrétiens que catéchumènes &
» gentils, à prendre les armes pour
» nous défendre.

» Outre le pays conquis, on vient
» d'en découvrir d'autres, ayant été
» trois fois ſur le rivage de la côte
» occidentale oppoſée, & cotoyé pen-
» dant deux jours celle où ſe rend le
» vaiſſeau des Philippines. Et quoique
» les Indiens qui l'habitent, par un ef-
» fet de leur crainte naturelle, s'en-
» fuyent lorſqu'ils voyoient les ſol-
» dats, ils ſont maintenant civiliſés
» au point qu'ils ſont venus rendre vi-
» ſite au père Jean Ugarte dans cette
» chaîne de montagnes qui s'étendent
» d'une mer à l'autre. La Californie

» eſt le refuge des Eſpagnols que la
» tempête chaſſe de la mer du ſud ;
» & il y a deux ans que 70 perſon-
» nes, dont le vaiſſeau avoit fait nau-
» frage, y trouvèrent leur ſureté. On
» eſpère de trouver des mines fort ri-
» ches dans les cantons qu'on a dé-
» couverts & conquis. Telles ſont les
» choſes que j'ai cru devoir repréſen-
» ter à Votre Excellence pour obéir
» à l'ordre de Sa Majeſté, en foi de
» quoi j'ai ſigné le préſent Mémoire
» à Mexico, le 25 de Mai 1705,
» Jean-Marie de Salva-Tierra. »

Le même jour, ſavoir, le 25 de Mai, le Viceroi ordonna de remettre ce Mémoire au Tréſorier, pour qu'il en fît ſon rapport à l'Aſſemblée générale. On ne pouvoit choiſir un tems plus favorable pour la convoquer, le père Salva-Tierra ſe trouvant pour lors à Mexico ; cependant elle n'eut point lieu. Ce digne Miſſionnaire ſe voyant ainſi deçu de ſes eſpérances, partit vers la mi-Juin en qualité de Provincial, pour aller viſiter les miſſions de la Californie, emportant avec lui le plus de proviſions qu'il put, Il

mena avec lui le Portugais Don Eſtevan Lorenzo, lequel fut obligé pour la ſeconde fois d'accepter le poſte de Capitaine de la garniſon. Il viſita chemin faiſant tous les colléges qui étoient ſur ſa route, il reſta à Guadalaxara juſqu'au mois d'Août, pour conférer avec les membres de l'Audience ſur les moyens d'encourager ſa miſſion, recommandant la viſite des autres colléges au père Joſeph Vellido, qui faiſoit la fonction de ſecrétaire. A peine le Père eut-il quitté Mexico, qu'on tint une aſſemblée le 27 de Juin. On y lut le Mémoire qu'il avoit fait, & il fut réſolu, que faute de perſonnes expérimentées, on ne changeroit rien dans cette affaire, & qu'on s'en tiendroit à ce que la junte tenue le 6 de Juin de l'année précédente avoit décidé, & c'étoit de faire ſavoir à Sa Majeſté ce qu'on avoit fait, & d'attendre de nouveaux ordres. Ce ne fut que huit mois après, ſavoir, le 23 de Mars 1706, qu'on écrivit à Sa Majeſté pour l'inſtruire de la réſolution qu'on avoit priſe.

Je ne doute point que les perſonnes ſenſées

ſenſées ne ſoient ſurpriſes de cette conduite, car après des ordres auſſi formels de la part de Sa Majeſté, on ne ſçauroit s'imaginer que cette opiniâtreté contre les malheureux Californiens, fût l'effet du deſir qu'on avoit de faire des remiſes en Eſpagne. On auroit tort de croire auſſi que le gouvernement ajoutât foi aux bruits que l'on faiſoit courir touchant les richeſſes & l'avarice inſatiable des Jéſuites, de même que ſur le profit immenſe qu'ils tiroient de la pêche des perles, vu qu'il étoit au fait de ce commerce. Il faut donc chercher quelque autre cauſe de ce mal, & la voici. Le père Salva-Tierra, comme Recteur de la Californie, non ſeulemeut demandoit que l'on payât à ſes miſſions les appointemens qui leur étoient dus; mais en qualité de Provincial, il agiſſoit encore pour le payement des penſions aſſignées aux miſſions des Jéſuites dans la Nouvelle-Eſpagne. Il leur étoit dû pluſieurs années d'arrérages, auſſi les Miſſionnaires qui les deſſervoient, de meme que leurs égliſes & les Indiens qui leur appartenoient, ſe trouvoient

dans un état déplorable. La province avoit demandé une ſomme conſidérable, mais cependant très-modique, en égard à ſes beſoins. De plus, comme les fonds des miſſions & des colléges étoient extrêmement ſurchargés, on ne pouvoit faire venir d'Europe les ſujets, les livres, les ornemens pour les égliſes, les hardes & les autres choſes néceſſaires pour l'entretien de ceux qui y étoient attachés. Mais le Provincial ne fut pas plus heureux à cet égard, qu'il l'avoit été dans ſes demandes pour ſes chers Californiens. Il revint pluſieurs fois à la charge, toujours avec l'humilité qui convenoit, mais il ne réuſſit pas mieux. Voyant enfin qu'il ne pouvoit rien obtenir, & que les miſſions de la Compagnie tomboient en ruine, ſur l'avis des Jéſuites les plus ſages & les plus intelligens, il remit entre les mains du Viceroi un acte par lequel la Compagnie abandonnoit toutes les miſſions, pour que Son Excellence comme Vice-patron, put nommer les paſteurs néceſſaires pour les deſſervir. Il fut extrêmement piqué de cette démarche,

dont la Compagnie auroit été bien aise de se dispenser. Il ordonna qu'on lui payât les appointemens de l'année, remettant les arrérages à un autre tems, mais il conserva son premier ressentiment, & ne perdit aucune occasion d'en faire éprouver les effets aux missions de la Californie.

Pendant que ces choses se passoient à Mexico, les rapports de la première Assemblée du 1 de Juin 1704, arrivèrent à Madrid, & sur l'avis & la délibération du Conseil des Indes, le Roi envoya un nouvel ordre daté du 15 d'Août 1705, par lequel Sa Majesté approuvoit la résolution que l'Assemblée avoit prise, de ne point établir de garnison sur la côte du sud, qu'elle ne sçût le sentiment du père Salva-Tierra. A l'égard des 13000 piastres qu'elle avoit assignées pour la conquête & la réduction, elle ordonnoit de nouveau qu'on la payât sans délai, & qu'on l'informât de ce qu'on auroit fait. Cet ordre fut lu en présence du Viceroi le 20 de Juin 1706, & le Fiscal, à qui on l'avoit renvoyé, dit, que le père Salva-Tierra ayant

donné ſon rapport par écrit, il falloit l'envoyer à Sa Majeſté, en lui donnant avis qu'on avoit payé les 13000 piaſtres, vu qu'on ne pouvoit éviter de le faire, après l'ordre qu'on avoit reçu. On préſenta au Conſeil royal l'ordre & le rapport du Tréſorier, le 24 de Septembre de la même année, lequel après avoir longtems inſiſté ſur l'épuiſement des finances, en préſence du Viceroi, ordonna qu'on enverroit au Roi le Mémoire du père Salva-Tierra, parce qu'il contenoit pluſieurs articles ſur leſquels il convenoit de ſavoir la volonté de Sa Majeſté, s'en rapportant pour le reſte à la réſolution que l'Aſſemblée du 27 de Juin 1704 avoit priſe, de ne point agir qu'on n'eût reçu de nouveaux ordres. Le Mémoire du père Salva-Tierra avoit été préſenté à la Cour dans le mois de Mai de cette année, & on l'y envoya pour la ſeconde fois avec les remarques que le Viceroi avoit faites ſur certains articles. Ces démarches furent ſi ſecrettes, que les Pères n'en eurent aucune connoiſſance, ce qui les empecha d'agir

en faveur de leurs miſſions. Ces mémoires arrivèrent en Eſpagne avec l'avis que quantité de corſaires infeſtoient la mer du ſud par la facilité qu'ils avoient de ſe réfugier dans la Californie. De ce nombre étoit Woods Rogers, comme on peut le voir dans ſon voyage qu'il commença l'an 1708, dans le tems qu'on déliberoit à Madrid ſur l'affaire en queſtion. Ces dépêches ayant été lues au Conſeil des Indes, Sa Majeſté ſur ſon avis, expédia une autre cédule datée de Buen-Retiro, le 26 de Juillet 1708, laquelle contenoit trois parties: la première n'étoit qu'une récapitulation de celle des années précédentes; la ſeconde contenoit des obſervations ſur les articles du Mémoire du père Salva-Tierra, & les remarques du Viceroi; la troiſieme ordonnoit de nouveau le payement immédiat des 13000 piaſtres, & en outre que l'on fît aſſembler les Miniſtres, les Officiers militaires & les perſonnes qui connoiſſoient les côtes & les contrées de la Californie, comme on l'avoit cidevant ordonné, & enjoignoit au Vi-

ceroi de fixer ſur la côte de la mer du ſud un endroit où l'on pût établir une garniſon, l'autoriſant à prendre ſur le tréſor les ſommes néceſſaires pour ce ſervice, avec ordre d'inſtruire Sa Majeſté de ce qu'on auroit fait. Cette cédule arriva à Mexico l'an 1709, & le Tréſorier à qui on l'avoit envoyée fut d'avis qu'on devoit en remplir tous les articles, à quoi le Viceroi conſentit, & expédia l'ordre ſuivant. « Ouï » le rapport du Tréſorier, j'ordonne » que pour hâter l'exécution de l'or» dre de Sa Majeſté, concernant le » payement & l'aſſiſtance des garni» ſons de la Californie, on délibere » ſur la nouvelle cédule qu'on a reçue, » & que l'on préſente les papiers au » Conſeil, à qui il appartient de dé» cider de ce qui concerne les affaires » publiques, & de faire exécuter les » ordres de Sa Majeſté. C'eſt pour ſe » conformer à ces ordres que le Tré» ſorier a demandé que le Secrétaire » s'informe & prenne une note de tous » les militaires de cette ville qui con» noiſſent ces pays & ces mers, pour » qu'en conformité des ordres de Sa

» Majeſté on puiſſe commencer cette » expédition ſans délai. »

Ce décret ſuſpendit l'exécution de la cédule, quant au payement immédiat des 13000 piaſtres, pour lequel on s'en remettoit à la délibération de l'aſſemblée générale du Conſeil royal, quoique l'ordre de Sa Majeſté exclût toute délibération quelconque. Cependant le Viceroi continua d'exercer ſa charge ſans penſer aucunement à la Californie juſqu'à la fin de 1710, qu'il fut remplacé par le Duc de Linares, Don Fernando de Lancaſter Neronna y Sylva, lequel fit ſon entrée à Mexico le 1 de Janvier 1711.

Ce digne Seigneur étoit fils de Don Auguſtin de Lancaſter, Duc d'Abraïtes, Marquis de Porto Seguro & Val de Fuentes, & Comte de Mejorado, & de Donna Juana de Neronna y Sylva, Ducheſſe de Linares, ſi bien que ſa maiſon étoit alliée aux Couronnes de Caſtille, de Portugal & d'Angleterre. Il joignoit à ſes qualités perſonnelles une expérience conſommée des affaires, ayant été Vicaire d'Italie, Viceroi de Sardaigne & Lieu-

tenant-Général des Armées d'Eſpagne. Il avoit hérité de ſes ancêtres beaucoup d'affection pour les Jéſuites, & de-là vint que durant tout le cours de ſon gouvernement, il protégea les miſſions de la Californie, leur avança de grandes ſommes, & leur procura tous les ſecours qu'il put, employant ſon crédit en leur faveur auprès des plus riches habitans de Mexico. A l'expiration du terme de ſa Vice-royauté, dans laquelle il fut remplacé par ſon couſin Don Gaſpar de Zuniga, Marquis de Valero, étant ſur le point de retourner en Eſpagne, il légua par ſon teſtament, ſcellé à Mexico, le 26 de Mars 1717, le tiers de ſon bien, pour l'uſage des miſſions de la Californie, dans la 17e clauſe, laquelle eſt conçue en ces termes. « Je veux » que ſur le bien que je laiſſe, on » donne aux miſſions de la Californie » cinq mille piſtoles, leſquelles ſeront » à la diſpoſition des Pères qui ſe » trouveront dans les miſſions, au cas » que je meure dans ce royaume, & » ſi je meurs en Europe, on pavera » ladite ſomme à l'Agent général de la

» la vénérable Société des Jéſuites, » pour la faire paſſer dans ces pro- » vinces. »

Comme il étoit ſur le point de ſe rendre à la Vera-Cruz pour s'y embarquer, il tomba dangereuſement malade, ſur quoi il r'ouvrit ſon teſtament le 28 de Mai de la même année, & le ferma de nouveau. Il fit quelques changemens dans les deux Codiciles, mais il ne toucha point au legs qu'il avoit fait aux Miſſions de la Californie, & mourut dans ces heureux ſentimens le 3 de Juin de la même année, entre les bras du père François de Solchaga, Jéſuite & Profeſſeur de Théologie dans cette Capitale. Cependant malgré la bonne volonté de ce gentilhomme, il ne put jamais rendre aucun ſervice aux miſſions en qualité de Viceroi, par le ſoin qu'on eut de lui cacher les premières cedules royales, outre que de ſon tems on ne reçut aucun ordre de la Cour relativement à la Californie. Les Pères eux-mêmes, ignorant les derniers ordres qui étoient venus, ne demandèrent aucune grâce, & n'en

reçurent aucune depuis l'année 1705. Le payement ordinaire des miſſions étoit extrêmement retardé, de ſorte qu'ils ſe bornèrent à pouſſer la conquête à leurs propres dépens, mais elle ne pouvoit aller fort vîte ſur le pied où les choſes étoient. La même choſe arriva dans les provinces de Sonora & de Pimeria au père Kino, lequel eut le chagrin de voir périr la moiſſon faute de proviſions & d'ouvriers. Cela fit un tort conſidérable à la Californie, non ſeulement à cauſe des ſecours qu'elle auroit pu tirer de Pimeria, ſi on l'eût réduite & cultivée, & de ſa côte que l'on avoit reconnue & levée juſqu'au Rio-Colorado, mais encore parce qu'on ne put exécuter le projet qu'on avoit formé de pouſſer la conquête des deux côtés du golfe juſqu'à ladite rivière, où après avoir joint les miſſions, on eut pouſſé juſqu'à la côte de Puerto de Monte-Rey, laquelle eſt très-fertile, à quoi euſſent beaucoup contribué les ſecours qu'elles auroient pu ſe procurer réciproquement par terre. Les pères Salva-Tierra & Kino auroient

ſûrement exécuté cette entrepriſe importante, ſi on les eût aidé conformément aux ordres de Sa Majeſté ; mais tout étoit contre eux. Je ſuis entré dans le détail des obſtacles qu'ils rencontrèrent, pour qu'on puiſſe juger ſi ceux qui imputent le peu de progrès qu'ont fait les miſſions à la Compagnie, ont la moindre ombre de raiſon de leur côté. J'ai auſſi réuni les évènemens de différentes années, pour ne point interrompre trop ſouvent le fil de ma narration. Je retourne maintenant au père Salva-Tierra, que nous avons laiſſé au mois d'Août 1705, dans ſa viſite du collége de Guadalaxara. Le Père Provincial eut bientôt fini ſa viſite, de même que ſes conférences avec les membres de l'Audience & les autres bienfaiteurs des miſſions de la Californie, & après en avoir obtenu autant de ſecours qu'il put, il vint à Matanchel, s'y embarqua, & vint mouiller le 30 d'Août dans la baie de Saint-Denys, à la vue de ſa chère miſſion de Notre-Dame de Lorette de Californie. Son arrivée cauſa une joie inexprimable aux Pères,

aux Soldats, & même aux Indiens qui le regardoient comme leur père commun. Il trouva ſa miſſion dans une ſituation aſſez triſte, nonobſtant les ſecours que le père Piccolo avoit eu ſoin d'y envoyer de Sonora. Le Provincial l'avoit nommé Viſiteur des miſſions de cette province, car outre que cet emploi demandoit une perſonne auſſi active & auſſi zèlée que lui, il étoit plus en état qu'un autre, par le crédit & les connoiſſances qu'il y avoit, de tirer de ces miſſions, quoique pauvres en elles-mêmes, les vivres dont on ne pouvoit abſolument ſe paſſer dans la Californie. Le père Piccolo ſe conduiſit avec tant d'activité, qu'on peut dire qu'il ſauva la miſſion cette année par ſon zèle & ſa charité, auſſi le Père Provincial eut-il ſoin de l'en remercier dans la lettre qu'il lui écrivit le 30 d'Août pour lui donner avis de ſon arrivée. « Dieu » veuille, mon Révérend Père, vous » récompenſer des ſecours que vous » avez envoyé à nos Pères, ſans vous » je les aurois trouvé morts de faim » en arrivant ici. » Ces bons Religieux

eurent auſſi beaucoup à ſouffrir de la cruauté & des hauteurs du capitaine Eſcalante, lequel n'avoit pas moins de peine à ſe voir ſubordonné aux Pères, que les troupes en avoient de lui être ſoumiſes. Il ſe comporta ſi mal, que le père Ugarte fut obligé d'en donner avis au père Salva-Tierra, qui étoit pour lors à Mexico, pour qu'il y mît ordre. Ce fut ce qui obligea ce dernier à mener avec lui le Portugais Don Eeſtvan Rodriguez Lorenzo, qu'il nomma Capitaine, & il en agit avec tant de douceur avec Eſcalante, que loin de lui en ſavoir mauvais gré, il reſta quelque tems dans la Californie ſur le pied de ſimple ſoldat, après quoi il fut nommé Capitaine-Lieutenant de la garniſon de Nacoſari, d'où on l'avoit fait venir.

Le Provincial ſéjourna deux mois dans la Californie, ſe conduiſant avec les troupes de la garniſon & les Indiens, de même que s'il n'eût été que ſimple Miſſionnaire. Il apprit qu'auſſitôt après ſon départ les Pères s'étoient ſéparés; que le père Baſſaldua s'étoit rendu à Saint-Jean de

Londo, le père Jean Ugarte à Saint-Xavier, & le père Pierre Ugarte à Lorette, dans le deſſein de ſe perfectionner dans la langue, & de commander la garniſon. Le père Jean Ugarte avoit défriché cette année à Saint-Xavier pluſieurs pièces de terre pour les enſemencer, inſtruiſant ſes Indiens dans l'agriculture, & les encourageant par ſon exemple. Il avoit fait auſſi pluſieurs voyages, & engagé diverſes communautés à vivre enſemble dans des villages. Le père Baſſaldua avoit fait la même choſe à Saint-Jean de Londo, & avoit conſidérablement augmenté la ville, en y attirant des Indiens, & allant chercher les autres comme des bêtes ſauvages parmi les précipices & les montagnes, ſi bien que dans ces deux miſſions, & dans les villes qui en dépendoient, on catéchiſoit de même qu'à Lorette les enfans & les adultes, on diſtribuoit le pozoli, & l'on faiſoit toutes les autres choſes qui concernent la miſſion. le Père Provincial viſita toutes ces miſſions, parcourut les villages qu'on avoit commencé de bâtir, de

même que les communautés, s'étudiant à gagner les cœurs des Indiens par ſes inſtructions & ſes manières affables. Il leur recommanda fortement la fondation des deux miſſions de Ligui ou Malabat, & de la rivière Mulége, & donna les ordres néceſſaires pour qu'elle s'effectuât promptement. Comme il n'y avoit que trois Miſſionnaires, il falloit néceſſairement qu'un d'entr'eux ſe chargeât de la garniſon de Lorette, & des miſſions de Saint-Xavier & de Londo, pendant que les autres fonderoient les deux miſſions. Un homme ſeul n'étoit pas en état de le faire; & en effet, comment pouvoir veiller ſeul aux affaires de la garniſon, à ſes magaſins, à ſes proviſions, au payement des matelots & des ſoldats, ſur les malades & les Indiens, & ſe charger en outre de faire tenir aux Pères & aux ſoldats ab ens les vivres & les autres ſecours dont ils avoient beſoin; mais Dieu y remédia. Le Père Provincial avoit amené avec lui de Mexico le Frère Jayme Bravo, homme actif, pieux & intelligent, qui avoit été ci-devant attaché au Vi-

siteur Pineyro. Ce Frère ayant ſçu qu'il alloit dans la Californie, le pria de permettre qu'il l'accompagnât dans ce voyage long & difficile. Son deſſein étoit d'y reſter avec la permiſſion du Provincial, pour aider les Pères dans les choſes relatives à la miſſion. La conjoncture favoriſa ſon deſir, car indépendamment de ſes inſtances réitérées, le père Provincial comprit que les Miſſionnaires avoient beſoin d'un homme qui les ſoulageât dans les affaires temporelles, pour pouvoir vaquer plus aiſément aux fonctions de leur miniſtère. Il recommanda ce Frère zèlé à ſes collégues, lequel pendant l'eſpace de quatorze ans ſervit la miſſion en qualité de Coadjuteur temporel, au bout deſquels on le promut à la prêtriſe, pour qu'il pût continuer de la ſervir comme Miſſionnaire. Le Provincial acheva ſa viſite ſans laiſſer aucun ordre par écrit, ſoit par humilité, ſoit parce qu'il ne le crût pas néceſſaire. Il ſe contenta de faire tirer des copies des Inſtituts que le père Hernando Cavero, Viſiteur, avoit dreſſés pour les autres miſſions, leur

recommandant d'obſerver les articles qu'ils jugeroient pouvoir convenir à la Californie. Il prit enſuite congé des Pères, des Soldats & des Indiens, avec toute la tendreſſe d'un père, & s'embarqua pour la Nouvelle-Eſpagne, pour y exercer ſa charge de Provincial, & attendant qu'il plût au Général de lui envoyer ſa démiſſion.

SECTION IX.

Fondation des deux Miſſions de Saint-Jean Baptiſte Ligui, & de Sainte-Roſalie Mulége ; progrès des autres, & voyages entrepris pour reconnoître la côte de la mer du Sud.

LE Provincial avoit recommandé trois choſes aux Miſſionnaires de Californie, de fonder ſans délai les deux miſſions au midi & au nord de Lorette, de parcourir le pays pour ſavoir où il convenoit de les fonder, leur promettant, lorſqu'ils auroient trouvé l'endroit, d'y envoyer des Miſſionnaires ; & enfin de reconnoître de nouveau la côte oppoſée de la mer du ſud, & voir ſi l'on ne trouveroit pas quelque port convenable pour les vaiſſeaux des Philippines, ainſi qu'on le deſiroit depuis longtems. Le Père ne fut pas plutôt parti, qu'on ſongea tout de bon à fonder les deux miſſions. Le même jour, qui étoit le

dernier de Novembre 1705, les deux Pères partirent ſous les auſpices de la Patronne de la miſſion, & prirent différentes routes, le père Pierre de Ugarte pour la côte de Ligui, 24 lieues au midi de Lorette, & le père Jean-Manuel de Baſſaldua, pour la rivière de Mulége, qui eſt à 40 lieues au nord, & le père Jean Ugarte reſta pour prendre ſoin des trois premières miſſions & de leurs villages. Le père Pierre n'eut pas beaucoup de peine à ſe rendre ſur la côte, parce que les chemins ſont fort beaux de ce côté-là. Les Monquis appellent ce canton Ligui, & les Laymones, Malibat. Le Père lui donna le nom de Saint-Jean-Baptiſte, en l'honneur de Don Jean-Baptiſte Lopez, habitant de Mexico, lequel offrit de donner à cette miſſion un capital de 10000 piaſtres, qu'il garderoit entre ſes mains, en en payant l'intérêt au Conſeil. Ce fond manqua dans la ſuite à cauſe des malheurs que ce généreux bienfaiteur éprouva dans ſon commerce, mais le Père ne l'abandonna point qu'il n'eût converti tous les Indiens

des environs, mis leurs communautés & leurs villages ſous la direction & la viſite des autres miſſions. Le père Pierre Ugarte eut tout lieu de ſe louer de la douceur & de l'affabilité de ſes Indiens, mais il n'eut pendant quelque tems d'autre couvert que l'ombre des *meſquites*, & enſuite une hutte faite de branches d'arbres, en attendant qu'on eût achevé de bâtir la chapelle & ſon logement. Il s'efforça par des petits préſens & des careſſes de captiver leur affection, bien moins dans la vue de les engager à l'aider dans la conſtruction de ces bâtimens, que de leur faire goûter le Catéchiſme, qu'il leur expliquoit le mieux qu'il pouvoit par l'entremiſe de quelques Indiens de Lorette, en attendant qu'il ſe fût perfectionné dans leur langue. Mais ces careſſes furent perdues avec les adultes, dont la pareſſe étoit telle, qu'ils ne voulurent jamais l'aider en quoi que ce fût, quoiqu'ils fuſſent les premiers à vouloir partager le pozoli & les autres proviſions qu'il avoit apportées. Il fut donc obligé d'avoir recours aux en-

fans, leſquels alléchés par les préſens & les friandiſes qu'il leur donnoit, l'accompagnoient partout où il vouloit. Mais il fallut employer bien des ſtratagêmes pour les habituer au travail; quelquefois il gageoit avec eux à qui arracheroit plutôt les meſquites & les autres petits arbres; quelquefois il propoſoit une récompenſe à ceux qui porteroient le plus de terre; en un mot, il ſuffit de dire que pour façonner les briques, il devenoit enfant avec eux, les défiant à qui paitriroit mieux la terre glaiſe, & la fouleroit d'avantage en piétinant deſſus. Le Pere quittoit ſes ſandales, & commençoit à fouler l'argile, & les enfans ſe mettoient auſſitôt de la partie, chantant, danſant & ſautant tous enſemble, & il chantoit avec eux, & cet exercice duroit juſqu'à l'heure du repas; il ſe mit par-là en état d'élever ſon petit logement & ſa chapelle, à la dédicace de laquelle les autres Peres aſſiſtèrent. Il employa pluſieurs autres expédiens pour apprendre leur langue: le premier fut d'enſeigner aux enfans pluſieurs mots Eſpagnols, pour

qu'ils puſſent inſenſiblement lui apprendre ceux qui avoient cours dans le pays : après qu'avec le ſecours de ces maîtres, des interprêtes de Lorette, de ſes propres obſervations & de ſes entretiens avec les adultes, il eut acquis une connoiſſance ſuffiſante de leur langue, il commença à inſtruire ces pauvres Gentils, leur faiſant mille careſſes pour les engager à aſſiſter au catéchiſme, ſe ſervant même des enfans pour leur faire recevoir ſes inſtructions. C'eſt ainſi qu'à l'aide de la patience, des peines & des ſoins qu'il ſe donna, il vint à bout d'humaniſer ces ſauvages qui vivoient ſur le lieu, ceux des communautés voiſines, & quantité d'autres qu'il fut chercher lui-même dans les bois, les montagnes & les tanières, & d'adminiſtrer le batême à un grand nombre d'adultes. Le père Pierre ſe félicitoit du fruit de ſes travaux, lorſqu'un léger accident, indépendamment de quelques autres que je paſſe ſous ſilence, penſa ruiner entièrement ſa miſſion. On avoit envoyé chercher le Père pour aſſiſter une femme chrétienne qui

étoit malade. Il trouva chez elle un sorcier qu'il ne connoissoit point, lequel souffloit sur elle selon la coutume du pays. Il le fit retirer, tança ses prosélytes & les catéchumènes de l'avoir souffert, confessa la malade, lui administra l'extrême Onction, & ne la quitta point qu'elle ne fut morte. Peu de jours après, quelques Indiens vinrent lui annoncer avec beaucoup de joie, qu'ils avoient cherché le sorcier, & l'avoient tué : il les blâma hautement de ce qu'ils venoient de faire, & les renvoya d'un air courroucé, jugeant qu'il convenoit d'en agir ainsi, pour prévenir les troubles que ce meurtre pouvoit occasionner. Les Indiens en furent extrêmement irrités, & eurent cependant assez d'adresse pour cacher leur ressentiment, si bien qu'il eût ignoré la résolution sanguinaire qu'ils avoient prise, si l'enfant qui le servoit ne l'eût prié de lui permettre d'aller coucher avec ses amis : le Père le lui refusa, mais voyant qu'il le pressoit, il lui demanda la raison pourquoi il vouloit s'en aller ? C'est, lui dit l'enfant, que les Indiens

ont réſolu de vous tuer cette nuit, & m'ont menacé de me tuer auſſi ſi je reſtois avec vous. Là-deſſus il envoya chercher quelques-uns des chefs, & leur dit d'un ton réſolu : Je ſçai que vous avez formé le deſſein de me tuer cette nuit, mais ſouvenez-vous, ajouta-t-il, en leur montrant un vieux mouſquet tout rouillé, que je vous exterminerai tous tant que vous êtes avec ce mouſquet ; & en achevant ces mots, il ſe retira. Les Indiens furent tellement effrayés de ſa menace, qu'après avoir conſulté avec leurs camarades, ils réſolurent d'abandonner leurs logemens cette nuit là ; par où l'on peut juger de leur poltronnerie, & de la crainte qu'ils ont des armes à feu. Il fut obligé le lendemain matin de les aller chercher, & encore ne ſeroient-ils point retournés, ſans les aſſurances qu'il leur donna qu'il les aimoit comme ſes propres enfans, & que loin de vouloir leur nuire, il n'avoit d'autre deſſein que de leur faire du bien. Ils eurent d'autant moins de peine à le croire, qu'ils s'apperçurent qu'il ne les craignoit point,

si bien qu'ils s'en retournèrent dans leurs huttes fort satisfaits de ce que le Missionnaire les avoit épargnés. Je me suis un peu étendu sur cette avanture, pour éviter d'en rapporter quantité d'autres qui arrivent tous les jours dans les nouvelles missions. Ni la patience, ni la politesse, ni la prudence, ni la générosité ne peuvent mettre la vie d'un Missionnaire en sûreté parmi ces sauvages, & il doit se resoudre à la perdre lorsqu'il se charge de cet emploi, y étant tous les jours exposé par la stupidité & la légereté des Indiens. Le père Pierre Ugarte resta dans sa mission jusqu'en 1709, que sa santé se trouvant affoiblie par les fatigues qu'il avoit souffertes, on fut obligé de l'envoyer à Mexico, tant pour la rétablir, que pour négocier les affaires de la mission, & le père François Paralto fut prendre sa place à Ligui. Il ne fut pas plutôt rétabli, qu'il retourna dans la Californie reprendre les travaux de sa mission, jusqu'à ce qu'étant tombé malade une seconde fois, on le transporta aux missions de la rivière d'Hiaqui, qu'il

préferoit à telle autre que ce fût, & où il rendit de très-grands services à la Californie, par le soin qu'il eut d'y faire passer des provisions.

Le père Jean-Manuel de Bassaldua qui étoit parti le même jour de l'année 1705 de Lorette, pour se rendre dans le nord, eut toutes les peines du monde d'arriver à la baie de la Conception: elle n'est pas fort éloignée de la rivière Mulége, mais le pays est si montagneux & si couvert, que ceux qui avoient voulu y aller avant lui, échouèrent deux fois dans cette entreprise. Le père Bassaldua vint cependant à bout de surmonter ces difficultés, en se frayant des routes dans les bois, en culbutant des rochers, en comblant des fondrières, en pratiquant des chemins pour les bêtes de charge, au moyen de quoi, il arriva heureusement sur les bords de la rivière Mulége, où il fixa sa mission dans l'endroit le plus convenable, avec les mêmes peines & les mêmes dangers que le père Pierre de Ugarte à Ligui, sans compter la fatigue de faire 40 lieues de cet endroit à la gar-

miſon de Lorette, dans un pays où les chemins n'etoient point frayés. Il conſacra ſa miſſion à ſainte Roſalie, pour ſe conformer au deſir de Don Nicolas de Arteaga, & de Dona Joſepha Vallego ſon épouſe, habitans de Mexico, qui lui firent un fond de 12000 piaſtres. Le Père bâtit ſon logement & ſon égliſe avec des briques crues près de la rivière, à trois quarts de lieue de la mer. On trouve entre cet endroit & la *Sierra* ou chaîne de montagnes, une plaine de ſept lieues, toute couverte de meſquites, qui, quoique abondante en pâturages pour les bêtes à cornes, les moutons & les pourceaux, n'a été défrichée que depuis trois ans, encore a-t il fallu y faire venir l'eau par le moyen d'une écluſe, ſans quoi il auroit été impoſſible de la cultiver, à cauſe de la rareté & de l'incertitude des pluies. Les Indiens des environs ſont très-vifs & très-affables, & en outre, moins légers & moins inconſtans que les autres. Le Père y reſta quatre ans, les inſtruiſant avec un ſoin infatiguable, & les raſſemblant de tous côtés, juſ-

qu'à ce qu'étant tombé malade, il fut obligé de paſſer de l'autre côté, où on lui donna la miſſion de Saint-Joſeph de Guaymas, laquelle appartient au gouvernement de Californie, pour qu'il pût y faire paſſer les ſecours dont il avoit beſoin. C'eſt ce qu'il eut ſoin de faire pendant ſon ſéjour à Raum & à la rivière d'Hiaqui, où on l'envoya depuis. Il fut remplacé à Sainte-Roſalie Mulége par le père François-Marie Piccolo, lequel après avoir viſité les miſſions de Sonora, ſe retira dans la Californie & la gouverna pendant pluſieurs années d'une manière apoſtolique, juſqu'à la mort du vénérable père Salva-Tierra, qu'il paſſa à Lorette. Il étendit la conquête ſpirituelle pluſieurs lieues au nord, il fit pluſieurs voyages dans le pays, s'affectionnant les peuples, leur prêchant l'Evangile, & découvrant pluſieurs cantons, où l'on fonda depuis de nouvelles miſſions, entr'autres celles de Guadalupe, de l'Immaculée-Conception & de Saint-Ignace. Il réſigna enfin ſa miſſion en 1718 au père Sébaſtien de

Siſtiaga, lequel la gouverna pluſieurs années avec le meme zèle que ſes prédeceſſeurs. Il défricha pluſieurs terreins, & fit venir l'eau par le moyen d'une écluſe que l'on pratiqua dans la rivière. Les Pères ont ſi bien réuſſi dans leurs inſtructions, qu'on y trouve quantité d'adultes en état d'être admis à la ſainte Table, non ſeulement à Pâques, mais encore dans pluſieurs autres tems de l'année; en outre, un grand nombre d'Indiens ont appris à parler paſſablement l'Eſpagnol, de ſorte qu'ils ont non ſeulement ſervi d'interprêtes, lorſqu'on a eu à faire à d'autres nations, mais encore à aſſiſter & à enſeigner les nouveaux miniſtres. Quelques-uns meme ont travaillé conjointement avec les Pères avec une fidelité extraordinaire, & ſe ſont diſtingués par leur dévotion, leur fidelité & leurs travaux. Je mets de ce nombre Bernard Dababa, & André Comanay, dont on trouve l'éloge dans les relations & les lettres de pluſieurs Miſſionnaires qu'ils ont accompagnés, & auxquels ils ont été d'un grand ſecours dans leurs travaux apoſtoliques,

de même que dans leurs entrepriſes.

Comme il n'y avoit que trois prêtres dans la Californie, l'un chargé de trois miſſions, & les autres deux, d'en fonder de nouvelles, il étoit très-difficile d'exécuter l'ordre qu'avoit donné le Provincial, de découvrir dans l'intérieur du pays des endroits où l'on pût en établir. Mais le frère Jayme Bravo ſe chargea de cette commiſſion, & partit pour cet effet de Lorette au commencement de l'année ſuivante 1706, avec une quantité ſuffiſante de proviſions, ſous l'eſcorte du Capitaine Portugais, de ſept ſoldats & de quelques Indiens. Il ſe rendit d'abord à Saint-Jean Baptiſte Ligui, où le père Pierre de Ugarte étoit à régler ſa miſſion, & de là ſur la côte qu'ils parcoururent pendant un jour & demi. Le frère Jayme & le Capitaine marchoient à la tête de la troupe, mais ils furent bientôt obligés de rebrouſſer chemin, un Indien étant venu leur dire que les quatre autres ſoldats ſe mouroient : voici qu'elle en fut la cauſe. Un des ſoldats apperçut un feu que quelques pecheurs Indiens avoient al-

lumé pour faire griller leur poiſſon, parmi lequel il y en avoit quelques-uns appellés *Botates* dont le foie eſt un poiſon très-actif, auſſi les Indiens l'avoit-il laiſſé dans des coquilles. Le ſoldat les voyant, cria à ſes camarades, fricaſſée, fricaſſée ! ils s'arrêtèrent, mais comme ils alloient en manger, un Indien leur cria de ne point le faire, parce qu'il leur cauſeroit la mort. Là-deſſus le ſoldat qui les avoit apperçu le premier, repondit : Point de bruit Indien, les Eſpagnols ſont immortels, & en donna auſſitôt à ſes trois autres camarades : il y en eut un qui en mangea, un autre qui le mâcha ſans l'avaler, & un troiſième qui plus circonſpect, ſe contenta de le toucher & de le regarder. Ils ne tardèrent point à tomber dans des convulſions plus ou moins violentes : le premier mourut au bout de demie heure, & fut bientôt ſuivi par le ſecond, le troiſième reſta ſans ſentiment juſqu'au lendemain, & tant lui que le quatrième furent très-mal pendant pluſieurs jours; il eſt naturel de croire que le frère Jayme & les autres furent vivement

touchés de ce malheur ; ils furent obligés d'abandonner leur entrepriſe, & de retourner à Ligui avec les morts, qu'ils enſevelirent dans le cimetière de la chapelle, & envoyèrent les malades à Lorette.

Sur ces entrefaites, le père Jean Ugarte entreprit un voyage pour découvrir & reconnoître la côte de la mer du ſud, conformément au troiſième ordre que le pere Salva-Tierra avoit donné ; de ſorte qu'après avoir fait pluſieurs viſites à Lorette & à Saint-Jean de Londo, ſon premier ſoin fut d'étendre ſa miſſion de Saint-Xavier. Ce n'eſt pas ſans raiſon que le père Salva-Tierra donnoit au père Ugarte le titre d'apôtre ; car tout ſublime qu'il eſt, il le méritoit par ſes travaux : actif & infatiguable, préſent par tout, & voulant tout faire par lui-même, il n'y eut rien qu'il n'entreprît & qu'il n'achevât : mais ſon activité ne parut jamais mieux que dans ces commencemens, où les difficultés paroiſſoient inſurmontables : tantôt il prêchoit, aidoit, exhortoit & aſſiſtoit les ſoldats : tantôt il cherchoit

choit de nouveaux terreins pour les défricher & y bâtir des villages : tantôt il batiſoit les enfans, tantôt il inſtruiſoit les adultes ; tantôt il adminiſtroit les ſacremens aux malades, & rendoit les derniers devoirs aux mourans. Quelquefois il travailloit aux bâtimens, d'autre fois à la terre, creuſant des tranchées, plantant des arbres, enſemençant les champs ; quelquefois il réparoit les chemins, ou travailloit à radouber les barques ; en un mot, il étoit ſans ceſſe occupé, & le premier à ſe charger de ce qu'il y avoit de plus pénible. Comme il recueilloit alors les fruits temporels de ſon induſtrie & de ſon travail, il lui fut plus aiſé d'engager ſes Indiens à aſſiſter à la meſſe, à la prière, au catéchiſme, au roſaire, aux inſtructions & aux ſermons, de manière qu'il établit certaines peines pour ceux qui manquoient aux exercices, par exemple la diminution de leur pitance, & même un nombre de coups de fouet, ſelon la nature de l'offenſe ; les enfans étoient les principaux objets de ſes ſoins. La maiſon du Père étoit un

ſéminaire où ils logeoient ; c'étoit-là qu'il leur enſeignoit avec une patience admirable les ſciences dont on fait le plus de cas, même chez les Eſpagnols ; au point que pluſieurs d'entr'eux devinrent non-ſeulement capables d'inſtruire les communautés, mais même de leur ſervir d'exemple en fait de bonnes mœurs. Il fit bâtir pour les filles, ſurtout pour celles qui étoient orphelines, une maiſon à part, où des maîtreſſes leur montroient les petits ouvrages convenables à leur ſexe, le Père ſe réſervant le ſoin de les inſtruire de ce qui concerne la Religion.

Il fit auſſi bâtir un hôpital, où le Père ſignala ſa charité, par le ſoin qu'il prit des malades juſqu'à leur mort, qui dans pluſieurs fut accompagnée de grandes marques de ſalut. Il y en eut un entr'autres dont le père Echeverria, Viſiteur de la Californie, qui ſe trouvoit pour lors à Saint-Xavier, fut extrêmement édifié. Après avoir fait ſa confeſſion générale au père Ugarte en langue indienne, il entra avec le Père Viſiteur dans plu-

ſieurs détails particuliers de ſa confeſſion en Eſpagnol, & le pria, dans l'impoſſibilité où il étoit d'aller à l'égliſe, de vouloir bien réciter le roſaire avec lui : il demanda pardon à ſes camarades des mauvais exemples qu'il leur avoit donnés, & déclara qu'il ſouhaitoit de mourir, crainte de retomber dans ſes premiers vices : il exhorta ſes parens à vivre pieuſement, & à obéir aux Pères, & après avoir fait à Dieu pluſieurs actes d'amour & de confiance, il rendit ſon ame entre ſes mains. Il y eut auſſi un ſorcier ou un impoſteur qui ſe convertit à la foi, touché de l'amour que le Père témoignoit à ſon enfant, qu'il deſiroit avec ardeur de pouvoir batiſer, mais qui ne vouloit point s'aſſujettir à apprendre le catéchiſme. Il le fit enfin, & après avoir été inſtruit, il découvrit au Père, malgré ſa répugnance naturelle, les preſtiges dont lui & ſes confrères ſe ſervoient pour tromper la nation. Il fut batiſé ſous le nom de Dominique, & la joie qu'il eut d'être chrétien fut telle, qu'il ne ſortit plus de ſa maiſon que pour aller à l'égliſe,

priant jour & nuit pendant le peu de ſemaines qu'il ſurvécut à ſa converſion à la foi. Le Père, pour guérir les ſauvages des cérémonies ſuperſticieuſes avec leſquelles ils enterroient leurs morts, le fit enſevelir avec beaucoup de ſolemnité. Un autre fameux ſorcier qui cherchoit depuis longtems à faire révolter les gentils & les catéchumènes contre les Pères, vint trouver le père Ugarte à Lorette, & le pria en fondant en larmes, de vouloir bien le batiſer. Les pleurs qu'il répandoit, joints à la promeſſe de ſe corriger, & à l'offre qu'il fit de reſter à Lorette, engagèrent le Père à ſe charger de ſon inſtruction, & il le batiſa le 7 de Décembre 1705, jour de la fête de ſaint Ambroiſe, dont il lui donna le nom. Le lendemain le Père ſe rendit à la ville de Saint-Xavier, pour y célébrer la fête de la Conception. Il retourna le 9 à Lorette, où il apprit que le nouveau chrétien avoit paſſé la plus grande partie de ſon tems à l'égliſe. Etant tombé malade le même jour, le Père ne le quitta plus, & il mourut d'une

manière qui ne permit point de douter qu'il ne fût appelé par cet Etre, qui tient dans ſes mains la deſtinée de tous les hommes.

Au milieu de ces occupations, le père Jean Ugarte fit ſes derniers préparatifs pour aller reconnoître la côte de la mer du ſud. Il avoit demandé au Chef de la nation Hiaqui quarante ſoldats pour l'accompagner dans ce voyage, & non ſeulement il les lui accorda, mais il les accompagna encore lui-même. Le Capitaine de la garniſon de Lorette le ſuivit auſſi avec douze ſoldats & quelques Indiens. Les proviſions & les bêtes de charge étant prêtes, le père Ugarte & le frère Bravo, partirent de Lorette le 26 de Novembre 1706, ſous l'eſcorte de ces différens corps, diviſés en trois compagnies. Ils vinrent d'abord à la miſſion de Saint-Xavier, de-là à Sainte-Roſalie, & enſuite à un ruiſſeau, auquel ils donnèrent le nom de Saint-André, parcequ'ils y célèbrèrent la meſſe le jour de la fête de cet Apôtre. Ils rencontrèrent ſur leur route pluſieurs Indiens, dont ils eurent tout lieu de

ſe louer. Il n'en fut pas de même lorſqu'ils approchèrent de la mer, & ils furent obligés de marcher avec circonſpection, & de ſe tenir ſur leur garde, à cauſe d'un corps de plus de deux cens Indiens de la nation de Gaycura, qui haïſſent mortellement les Eſpagnols. Ils firent pluſieurs lieues au midi pour reconnoître la côte, mais ils ne trouvèrent que quelques criques & quelques communautés d'Indiens qui ſubſiſtoient de leur pêche, il n'y avoit d'autre eau ſur la côte que celle que les Indiens avoient eu ſoin d'amaſſer dans des eſpèces de petits puits. Ils retournèrent du côté du nord ; & malheureuſement pour eux ils ne rencontrèrent pas mieux, de ſorte qu'ils furent quelque tems dans une grande diſette d'eau. Ils firent halte près du lit d'une petite rivière où il n'y avoit de l'eau qu'en tems de pluie, laquelle ſert comme d'une eſpèce d'égoût pour la conduire à la mer, & dont les bords étoient couverts de ſaules & de joncs, par où ils jugèrent que le terrein étoit fort humide. Ils envoyèrent quelques In-

diens à la découverte de la côte, avec ordre de ne pas s'éloigner de plus de dix à douze lieues. En attendant leur retour, ils remontèrent & deſcendirent le long du lit de la rivière, dans l'eſpoir de trouver de l'eau, mais leurs peines n'aboutirent à rien. Là-deſſus ils ſe partagèrent en pluſieurs petits corps, pour découvrir quelque endroit où il y eût de l'eau, & où ils puſſent paſſer la nuit; mais pendant tout le mois de Décembre ils ne purent en trouver une goute, ni pour les hommes ni pour les betes. Haraſſés de fatigue, & preſque morts de ſoif, ils trouvèrent un couvert pour cette nuit là, & allumèrent du feu pour ſe garantir du froid; ils lâchèrent auſſi les bêtes, dans l'eſpoir qu'elles pourroient trouver de l'eau; mais malgré tous ces expédiens, ils paſſèrent la nuit dans l'état le plus pitoyable du monde. Le lendemain matin, le Père célébra la meſſe de la Conception de Notre-Dame, priant Dieu par l'interceſſion de ſon Immaculée Mère, de ne point permettre qu'ils périſſent dans un jour qui lui

étoit consacré. Tous joignirent leurs prières à celles du Père, dans le tems même que le Père Pierre disoit une messe à Lorette pour l'heureux succès de cette découverte. La messe dite, on chanta les litanies de la Vierge, & elles n'étoient pas encore finies, qu'un Indien Hiaqui s'écria dans sa langue, eau, eau ! s'étant rendus sur le lieu, ils trouvèrent que c'étoit le même où plusieurs d'entr'eux avoit passé le soir & la nuit, sans avoir apperçu une goutte d'eau, le lieu étoit d'ailleurs si sec, qu'il n'y avoit pas apparence qu'il y en eût. Ils en trouvèrent cependant assez pour satisfaire leur besoin & celui des bêtes de charge, & pour en remplir plusieurs vaisseaux pour leur retour, qui fut résolu dès le même jour, après avoir remercié solemnellement la Sainte Vierge. Leurs gens revinrent sur ces entrefaites, & leur dirent que conformément aux ordres qu'ils avoient reçus, ils avoient reconnu la côte jusqu'à une grande baie, mais qu'ils n'avoient pu trouver de l'eau. C'est ainsi qu'après une expé-

dition auſſi fatiguante qu'infructueuſe, ils retournèrent à Lorette, où l'on célébra une ſeconde meſſe en l'honneur de la Patrone de la miſſion, pour la remercier de ce qu'elle les avoit empêché de périr ſur ces côtes ſtériles & arides.

SECTION X.

Le père Salva-Tierra retourne dans la Californie & y continue ſes travaux. Fondation de la Miſſion de Saint-Joſeph de Comonda, par le père Mayorga La Miſſion ſe trouve dans la dernière extrémité par la perte de ſes barques, & le naufrage des pères Guillem & Guiſci, dont le ſecond ſe noye.

PENDANT que les Miſſionnaires de la Californie s'occupoient ainſi à exécuter les ordres du père Salva-Tierra, ſa démiſſion de la charge de Provincial, qu'il attendoit depuis ſi longtems, arriva enfin de Rome, ſur quoi le père Général Michel-Ange Tamburim, conféra la patente de Provincial au père Bernard Rolandegui, Agent de la province à Madrid & à Rome, lequel étant retourné à Mexico, prit poſſeſſion de ſa charge le 17 de Septembre 1706. Le père Salva-Tierra retourna au collége de Saint-

Grégoire, afin de pouvoir conjointement avec le père Alexandre Romano, Agent de la Californie, ſolliciter le payement des troupes, & ramaſſer les proviſions néceſſaires pour les garniſons & les miſſions. Le père Julien de Mayorga qui venoit d'être nommé Miſſionnaire, étant arrivé d'Eſpagne avec le père Rolandegui, fut d'avis de prendre les devans avec ſon confrère, & de ſe rendre à Matanchel, où l'on devoit envoyer la barque : mais au lieu de s'embarquer, il fit plus de 400 lieues par terre, à travers les provinces de Cinaloa & de Sonora juſqu'au port d'Ahome, pour ſe rendre aux deſirs des bienfaiteurs de ſa miſſion, & pour ramaſſer les collectes & les ſecours dont elle avoit beſoin. Le Père, dans le dernier voyage qu'il fit de la Californie au Mexique, avoit mené avec lui cinq Indiens de différentes communautés, dont il en avoit laiſſé trois pour leur donner le tems de ſe perfectionner, & afin qu'après avoir vu les beautés du Chriſtianiſme dans les égliſes de la Nouvelle-Eſpagne, ils puſſent en rendre

compte à leurs compatriotes. Ces cinq Californiens furent parfaitement bien reçus des Jéſuites partout où ils paſſèrent, ſes regardant comme les prémices qu'ils avoient conſacrées à Dieu dans cette miſſion laborieuſe.

Mais l'air mal ſain du pays, joint au changement de climat & de nourriture, fut cauſe qu'ils tombèrent tous les cinq malades dans ce long voyage, de ſorte qu'ils eurent beaucoup à ſouffrir, tant à cauſe du long ſéjour qu'ils furent obligés de faire, que de pluſieurs autres inconvéniens qui leur arrivèrent. Ils arrivèrent enfin à Ahome, où ils s'embarquèrent le 30 de Janvier 1703 pour Lorette. A peine furent-ils partis, qu'un d'entr'eux appellé Don Jego Joſeph, fut de nouveau attaqué d'une maladie mortelle, mais telle étoit ſa réſignation, qu'il pria le Tout-Puiſſant de le retirer de ce monde avant qu'il arrivât dans la Californie, en cas qu'il n'eût plus beſoin de ſes ſervices. Le Père l'aſſiſta dans ſes derniers momens, qu'il employa à des actes de religion, exprimés avec tant de force & d'énergie,

que les chrétiens lui envioient sa félicité. La mort de cet excellent personnage, fut suivie d'une furieuse tempête, dont le père Salva-Tierra donne la description suivante.

« La nuit du 31 de Janvier fut extrêmement obscure, & l'orage si » violent, que nous fûmes obligés de » nous amarrer au mât, pour n'être » point emportés par les vagues qui » passoient sur nous, au milieu des » rochers & des îles dont nous étions » environnés. Les matelots avoient été » un jour & demi sans prendre aucune » nourriture, & étoient tellement épui» sés de faim & de lassitude, que dans » l'abattement où ils se trouvoient, » il abandonnèrent la manœuvre, at» tendant la mort à chaque instant. » Le moindre malheur qui pût nous » arriver, étoit d'être jettés dans la » mer de Galice ou d'Acapulco; *tris*» *tissima noctis Imago !* Les Califor» niens se refugièrent auprès de moi » comme des poussins, & j'avois une » entière confiance en eux, les regar» dant comme les enfans nouveaux » nés de la Sainte Vierge, pour le ser-

» vice de laquelle, ils avoient couru » ce risque ; *Nequando dicant gentes.* » Enfin conclud le Père, quoique » j'eusse fait quantité de voyages, je » puis dire que je ne connus jamais » mieux que dans cette occasion les » dangers & les malheurs auxquels » l'homme est exposé. » La tempête les jetta à Saint-Joseph, à dix lieues de Lorette, où ils plantèrent une croix, après quoi la mer s'étant un peu calmée, ils arrivèrent au port desiré le 3 de Janvier, où ils furent reçus avec une joie universelle. Quant aux Californiens, ils ne purent ouïr sans étonnement les merveilles que leur quatre compatriotes leur racontèrent de la Nouvelle-Espagne. Peu de mois après, le père Julien de Mayorga arriva de Matanchel avec le Capitaine de Lorette, Rodriguez, lequel avoit été épouser une femme de distinction de cette province, & le père Ignace Alvarando, qui venoit d'être nommé aux missions de Sonora. Le père Julien ne fut pas plutôt arrivé, qu'il fut attaqué d'une maladie causée par la fatigue du voyage, l'air

de la mer & le changement de climat, à quoi l'on peut joindre les viandes salées & le maïz auquel il n'étoit point accoutumé, n'y ayant point d'autre nourriture dans la garnison. Sa maladie augmentant tous les jours par la nécessité indispensable où il etoit d'assister aux offices, le père Jean Marie voulut l'envoyer sur la côte de la Nouvelle-Espagne, ce que le père Mayorga ayant appris, il se jetta à ses genoux, & le conjura de permettre qu'il mourût dans la Californie, où Dieu, par le choix de ses Supérieurs, l'avoit envoyé. Il plut cependant à la divine Providence de lui rendre la santé, & il s'enducit si bien au travail & à la fatigue, qu'il gouverna cette mission avec un zèle infatiguable pendant l'espace de trente ans. Au commencement de l'année 1708, les pères Salva-Tierra & Jean de Ugarte le ménèrent avec eux dans une contrée éloignée de vingt lieues au nord-oueſt de Lorette, dans le centre des montagnes, & presque à égale distance des deux mers, de même que dans une ville appellée Comonda, où il

y avoit plusieurs communautés d'Indiens situées près d'un petit ruisseau. Ce fut là que le père Mayorga fut installé dans la mission qui fut consacrée à Saint-Joseph, & fondée par le Marquis de Villa-Puente, lequel fonda aussi les deux autres, dont nous parlerons tantôt. Les Pères restèrent quelques jours avec le nouveau Missionnaire, pour l'aider à rassembler ses Indiens & à les civiliser, à bâtir une chapelle, à construire des huttes avec des branches d'arbres, & à donner une certaine forme à la mission; après quoi ils retournèrent à leurs premières occupations. Le père Mayorga s'affermit insensiblement, à force de travaux & de fatigues. Il avoit quelques années auparavant consacré son église avec beaucoup de solemnité. Il rassembla la plus grande partie de ses Indiens dans deux villes, savoir, Saint Ignace & Saint-Jean, indépendamment de Saint-Joseph, & de plusieurs communautés dispersées çà & là dans la campagne, qui ne laissoient pas de se rendre assidûment au catéchisme. Il fonda deux maisons, l'une pour

pour les garçons, & l'autre pour les filles, & un hôpital, à l'entretien duquel il pourvut abondamment : il cultiva auſſi près de Saint-Ignace quelques petits champs de maïz, le terrein des deux autres n'étant propre que pour les vignes, qui y ont très-bien réuſſi. Il s'acquitta de ſes travaux ſpirituels avec tant de zèle & d'affection, qu'on ne pouvoit voir ſans plaiſir les acquiſitions, la dévotion & la bonne conduite de cette petite communauté, & elle n'a point dégénéré depuis, y ayant quantité d'Indiens qui communient tous les ans. Il fut remplacé quelques années après par le père François Xavier Wagmer, qui y mourut le 12 d'Octobre 1744, dans le tems que tout ſembloit lui promettre les ſuccès les plus heureux.

On avoit déja découvert quelques autres cantons convenables pour fonder des miſſions, & quelques années après, lorſque le père Salva-Tierra fut de retour, on en découvrit d'autres qui valoient encore mieux; mais on eut tant de malheurs à eſſuier ſur

mer & ſur terre, qu'on ne put entièrement ſatisfaire aux deſirs de ce digne Religieux. La barque le Saint-Xavier, dont on s'étoit ſervi dès le commencement de la miſſion pour tranſporter les proviſions, partit de Lorette au mois d'Août 1709, avec 3000 piaſtres à bord pour en acheter, & les rapporter avec le peu qu'en pouvoit fournir les Miſſionnaires : mais une violente tempête qui dura trois jours, le jetta ſur la côte ſtérile des Seris, au deſſus du port de Guaymas, 60 lieues au nord d'Hiaqui, où elle reſta engravée parmi les baſſes & les rochers : une partie de l'équipage ſe noya, l'autre ſe ſauva avec la chaloupe. Ce déſaſtre ſur mer, fut ſuivi d'un autre ſur terre, dont les ſuites ne furent pas moins funeſtes : car cette contrée étant entièrement habitée par les Gentils Seris & Topacas, dans ce tems-là ennemis déclarés des chrétiens des miſſions établies chez les Pimas, les Cocomaques & les Guaymas, ils furent obligés, après avoir retiré le tréſor de la chaloupe, & l'avoir enterré, de ſe rembarquer & de

gagner Hiaqui, où ils arrivèrent après avoir eſſuié des dangers & des travaux infinis. Les Seris déterrèrent auſſitôt après le tréſor, enlevèrent le timon de la barque, & l'endommagèrent dans pluſieurs endroits, pour en tirer les cloux. On fit auſſitôt partir un bateau de pêcheur pour en porter la nouvelle au père Salva-Tierra; mais comme il n'y avoit pour-lors dans la miſſion d'autre vaiſſeau que le Roſaire, lequel étoit en très-mauvais état, il réſolut de ſe tranſporter ſur le lieu pour voir s'il n'y auroit pas moyen de radouber le Saint-Xavier. Pendant que le Père étoit Viſiteur de Sonora, il avoit ménagé la paix entre les Seris chrétiens & les Pimas, mais peu de tems après les premiers la violèrent, & maſſacrèrent quarante Pimas. Il eſt vrai que les ſoldats des garniſons voiſines coururent après eux, & les pourſuivirent juſques ſur leurs côtes, mais cela n'aboutit à rien, s'étant retirés dans les îles de Sal-ſi-puedes, d'où il étoit impoſſible de les déloger ſans vaiſſeaux. Le père Salva-Tierra avoit été demandé par les In-

diens de ſa miſſion, mais il ne put s'y rendre, d'autant plus que les Pères avoient réſolu d'aller en perſonne chez les Seris, tant pour reconnoître la côte juſqu'au Rio Colorado, que pour rétablir une ſeconde fois la paix; dans l'eſpoir que s'ils pouvoient étendre leur conquête ſpirituelle, il ne leur ſeroit pas difficile de les convertir au Chriſtianiſme; au moyen de quoi les deux côtes ſe trouveroient ſoumiſes au Roi & à l'Evangile. La raiſon pour laquelle on différa pour lors cette expédition, fut la détreſſe où ſe trouva cette miſſion pauvre & vacante, laquelle empêcha d'exécuter les autres projets quelque bien concertés qu'ils fuſſent. Mais cette fois-ci, ſavoir le 6 d'Octobre, le père s'étant embarqué ſur le Roſaire, ſe rendit à Guaymas, d'où il envoya la barque à l'ancien port de Saint-Jean Baptiſte, avec des matelots, des Officiers & des proviſions. Il donna ordre à d'autres de ſe rendre avec la chaloupe ſur la côte où le Saint-Xavier avoit échoué. Quant au Père, il voulut y aller par terre, & partit ſous l'eſ-

corte de quatorze Indiens Hiaqui, quoique le pays fut extrêmement rude, & habité par des ennemis, purement pour avoir l'occasion d'établir la paix & la Religion chez les Seris, & de visiter les Pimas & les Guaymas.

Dans ce voyage, qui fut des plus rudes & des plus fatiguans, il se rendit aux villages des deux derniers, que les pères Piccolo & Bassal ua venoient de rassembler, où il instruisit les adultes & batisa les enfans. Il inspira des sentimens de paix à plusieurs communautés de Seris & de Tepocas, à quoi, indépendamment de son éloquence persuasive, ne contribua pas peu la douceur de sa physionomie, qui ne manquoit jamais de lui gagner les cœurs des sauvages. Lui & sa compagnie eurent beaucoup à soffrir de la soif pendant deux jours, n'ayant pas vu une seule goute d'eau pendant tout ce tems là. Etant enfin arrivé à l'endroit où le Saint Xavier avoit échoué, il trouva les gens de la barque dans l'état le plus déplorable, n'ayant pour toute nourriture que des herbes sauvages cuites dans l'eau. Il

partagea avec eux les proviſions qu'il avoit apportées, mais il y avoit tant de monde à nourrir, qu'elles furent bientôt conſommées. Il avoit écrit aux pères Ferdinand Bayerca, & Michel de Almazan, qui étoient les Miſſionnaires les plus à portée, de lui en envoyer, mais ni les Indiens ni les Eſpagnols n'oſèrent traverſer le pays des Seris pour leur porter les lettres, à la réſerve d'un Indien, qui revint avec quelque peu de proviſions, & à qui les Seris eurent la complaiſance d'enſeigner le chemin de la côte. Ils ſe trouvèrent dans ce tems-là dans une ſi grande détreſſe, que le Père, n'attendant plus que la mort, écrivit une lettre au Marquis de Villa Puerte, dans laquelle étoit une liſte des dettes de la miſſion qu'il le prioit de vouloir bien acquitter. Il remit cette lettre à un Indien affidé, lequel ſe chargea de la porter à Guaymas : mais la Providence qui le réſervoit pour d'autres ſervices, fit qu'avec quelque peu de maïz que lui fournirent les ſauvages, il fut en état de ſe rendre au port de Saint-Jean Baptiſte, où

le Roſaire étoit arrivé, quoiqu'il fût éloigné de quatorze lieues de l'endroit où il étoit. Il trouva à quelque diſtance de là, la communauté des Indiens, qui avoient pillé la cargaiſon du Saint-Xavier, & endommagé la barque. Ils ſe préſentèrent les armes à la main, ayant à leur tête un vieillard qui les animoit par ſes cris. Le Père s'avança tout ſeul, & quoiqu'il ignorât leur langue, laquelle eſt différente de celle de Pimeria, il fit tant par ſes ſignes & par les petits préſens qu'il fit au vieux chef & à ſes enfans, qu'il gagna l'affection des Indiens. Ceux-ci ayant entendu le bruit des décharges qu'on faiſoit ſur la barque, en furent ſi effrayés, qu'ils lui apportèrent l'argent & les effets qu'ils avoient enlevés, & conſentirent à faire la paix avec leurs voiſins.

Les gens du Roſaire arrivèrent avec des proviſions dans l'endroit où la barque le Saint-Xavier avoit échoué; mais on fut deux mois à la mettre en état d'aller ſur mer, & dans cette intervalle, ils manquèrent pluſieurs fois de vivres. Car, quoique les Miſſion-

naires, qui n'avoient plus rien à craindre des Seris, leur en envoyaſſent, elles ne ſuffiſoient point pour un ſi grand nombre de personnes, d'autant plus que les récoltes avoient manqué dans toute la Nouvelle Eſpagne. Le Père ayant appris qu'il y avoit à trente lieues de là une garniſon appellée Notre-Dame de la Guadeloupe, dont le Capitaine dans ce tems-là, étoit Don François Xavier Valenzuela, qui avoit ſervi en qualité de ſimple ſoldat en Catalogne, il lui écrivit; ſur quoi il lui envoya tout autant de proviſions qu'il put, & vint peu de tems après lui-même avec quelques-uns de ſes gens, & un nouveau ſecours des vivres. Le Capitaine & le ſoldats qui l'accompagnoient, ne purent retenir leurs larmes, lorſqu'ils virent l'état déplorable où le Père & ſes camarades étoient réduits. Ce digne Religieux ne voulant point reſter oiſif pendant le tems qu'on mettoit à radouber la barque, en reprit de convertir les ſauvages de cette côte. Pour cet effet, il pria le père Almazan de traduire le catéchiſme dans leur langue;

&

& les Indiens, animés par les petits préſens qu'il leur fit, l'apprirent ſi promptement, qu'il crut être ſuffiſamment récompenſé de tous ſes travaux. Les Seris avoient demandé il y avoit quelques années, d'être batiſés, & qu'on leur envoyât des Miſſionnaires pour les inſtruire comme leurs voiſins. Il y en avoit même plus de 300, qui s'étant rendus à l'invitation du père Gaſpard Thomas, Miſſionnaire de Qucuguerpe, avoient conſenti de vivre dans ſa miſſion. Quantité d'autres avoient demandé la même grâce au père Adam Gil, Miſſionnaire de Populo, lequel ayant été les viſiter, leur propoſa de ſe tranſporter dans ſa miſſion, quoique le climat ne fût pas des meilleurs. Mais le père Gil n'ayant pu, malgré ſon application, apprendre leur langue, ſe vit hors d'état de pouvoir les inſtruire. Il demanda au père Provincial d'être envoyé chez les Seris en qualité de Miſſionnaire; mais ſa miſſion ne put avoir lieu à cauſe de la révolte des Tarahumares, & des guerres qu'ils eurent avec les Pimas & les Guaymas leurs voiſins.

La demande qu'ils avoient faite autrefois, jointe à leurs sollicitations présentes, & au desir qu'avoit le père Jean Marie de convertir tous les Indiens qui habitent entre Guaymas & la côte opposée de la Californie, le détermina à batiser leurs enfans, qu'ils lui offroient avec une espèce d'émulation; mais il étoit question de les reconcilier, & pour cet effet, il invita les enfans des différentes nations des Seris, Pimas, Tepocas & Guaymas, à une grande fête, laquelle consistoit à tuer les bestiaux qu'on avoit fait venir de la garnison de Guadeloupe pour le service des deux barques. Les vieux Indiens, ainsi que le Père s'y étoit attendu, vinrent le trouver avec leurs enfans, sans témoigner la moindre crainte, se fiant sur le respect que tous les Indiens lui portoient, comme à leur bienfaiteur commun. La paix fut bientôt conclue, & l'on promit aux Seris de leur envoyer dans peu des Missionnaires pour les instruire & prendre soin d'eux.

Le Père fut vivement touché de

malheureux état de tant de milliers d'hommes, ſi bien diſpoſés à embraſſer le Chriſtianiſme. D'un autre côté il ſçavoit les arrérages & les charges des provinces, l'embarras des nouvelles miſſions, la diſette des ſujets, laquelle étoit occaſionnée par les calamités & les troubles qui régnoient dans ce tems-là en Europe.

Cependant, la Californie ne pouvoit abſolument ſe paſſer de la préſence des Miſſionnaires; c'eſt pourquoi, dès que la barque fut prête, & qu'il fut revenu de ſa viſite de Guadeloupe, il s'embarqua & traverſa le canal, entre les îles de Sal-ſi-puedes, qu'il trouva navigable, malgré l'opinion où l'on étoit du contraire. Il vint enſuite à Saint-Xavier, d'où il renvoya le Roſaire à Lorette, & ſe rendit avec la barque dans la baie de la Conception, pour voir le père Piccolo, qui venoit d'être nommé à la miſſion de Sainte-Roſalie Mulége. De-là il paſſa à la baie de Saint-Denys ou de Lorette, très-ſatisfait d'avoir découvert la partie du golfe qu'il cherchoit. Il courut une grande partie

de la côte des Seris, cotoyant les montagnes jusqu'à la mer. Il rétablit la paix parmi les habitans, & les disposa à recevoir l'Evangile. Le Rosaire eut le bonheur d'échapper aux Flibustiers, de même qu'aux corsaires Anglois & Hollandois qui infestoient ces mers. Ces derniers allarmèrent, il est vrai, la vigilance du Viceroi; mais il envoya des ordres à Lorette pour que le vaisseau de la Californie fût à la rencontre de celui des Philippines, & lui dit d'éviter la côte, parce que l'ennemi l'attendoit dans ces parages. Le vaisseau fût certainement tombé entre leurs mains, étant obligé de passer devant le port de la Paz, où quelques corsaires l'attendoient : mais le malheur de la barque empêcha l'exécution des ordres du Viceroi, & évita au vaisseau celui d'être pris par l'ennemi.

Peu de tems après, la petite-vérole se répandit d'une manière affreuse parmi les Indiens, & emporta la plus grande partie des enfans, & un grand nombre d'adultes. Pour comble de malheur, le maïz & les viandes salées

dont la garniſon avoit été obligée de ſe nourrir pendant la diſette, excepté dans le cas où l'on recevoit des rafraîchiſſemens de la Nouvelle-Eſpagne, occaſionnèrent quantité de maladies, dont pluſieurs perſonnes moururent. On craignit que ces maladies épidémiques ne cauſaſſent des révoltes dans pluſieurs communautés déja converties, d'autant plus que les ſorciers les imputoient aux Pères, faiſant accroire aux Indiens qu'ils tuoient les enfans avec l'eau dont ils les batiſoient, & les adultes avec l'Extréme-Onction. Ces bruits ſéditieux firent d'autant plus d'impreſſion ſur leur eſprit, qu'il mouroit tous les jours un grand nombre de perſonnes; & ſi les Néophites ne fuſſent reſtés fidèlement attachés aux Miſſionnaires, ils auroient tout-d'un-coup perdu les fruits de leurs travaux. Indépendamment de ces calamités, la Nouvelle-Eſpagne ſe trouvoit depuis 1709 dans une diſette générale de toutes choſes, ce qui l'empêchoit d'envoyer du ſecours dans la Californie; & pour combler les malheurs de la miſſion, elle per-

dit deux barques, dont la conſtruction lui avoit extrêmement coûté.

Au mois de Novembre 1711, le père Jean Marie envoya à Matanchel le père François Paralta, qui étoit arrivé de la Californie deux ans auparavant, & avoit eu la ſurintendance de Saint-Jean Ligui, à la place du père Ugarte, le priant de faire radouber le Roſaire, & s'il étoit néceſſaire de faire conſtruire un autre vaiſſeau. Mais les officiers & les matelots qui étoient chargés de l'ouvrage, ſe prévalurent ſi bien de l'ignorance de ce Religieux, qu'après avoir dépenſé mille piaſtres, la barque ſe trouva dans un plus mauvais état qu'elle ne l'étoit auparavant. Ils n'en reſtèrent pas là, & firent ſi bien, que peu de jours après, la barque qui n'avoit que ſon leſt, échoua ſur la côte, & ſe mit en pièces quoiqu'il fît peu de vent. Il fallut donc néceſſairement en conſtruire une autre. Le conſtructeur étoit un Chinois, ou un habitant des Philippines, lequel joignoit à beaucoup d'ignorance un grand fond de mauvaiſe foi. C'étoit lui qui s'étoit

chargé du radoub du Roſaire, & qui avoit principalement contribué à le faire échouer. On fut un an & demi à conſtruire ce vaiſſeau, par la fraude de ceux qui s'en mêlèrent, ſi bien qu'il revint à 22000 piaſtres. Cependant malgré cette dépenſe énorme, il ne valut jamais rien : c'étoit cependant ſur ce vaiſſeau qu'on devoit embarquer l'argent & les proviſions. Il mit à la voile, mais il devint le jouet des vents & des flots, ce qui fit murmurer & blaſphémer les matelots, dont quelques-uns avoient été employés à ſa conſtruction. Le vent les jeta ſur le cap de Saint-Lucas, & les rejeta ſur les îles de Maſaztlan, où quelques-uns d'entr'eux qui connoiſſoient le danger, refuſèrent de remonter à bord. Les autres continuèrent leur malheureux voyage juſqu'à la hauteur de Lorette : mais la nuit du 8 de Décembre, la tempête les jetta ſur l'autre côte, où ils ſe firent échouer.

Dans cette extrémité ils réveillèrent tous ceux qui dormoient, pour qu'ils puſſent ſe ſauver ſur des planches ou

des madriers, ou gagner la poupe, où vingt perſonnes s'étoient retirées entr'autres les pères Guillaume & Doye, les autres, au nombre de ſix, ſans compter le père Guiſci, s'étant déja noyées. Cette ſcène affreuſe de dangers & de malheurs, augmenta par l'obſcurité de la nuit, & la violence de la tempête, au point qu'il eſt plus aiſé de l'imaginer que de la décrire. Quatre matelots mirent le canot à la mer, & ne penſant qu'à leur propre ſureté, s'abandonnèrent à la merci des flots. Les autres qui flottoient ſur l'arrière du vaiſſeau avec le timon & le grand mât, démarrèrent la chaloupe avec bien de peine, n'ayant pour vuider l'eau que deux calebaſſes. Ils prirent la première choſe qui leur tomba ſous la main, pour leur ſervir d'avirons, & un morceau d'une vieille voile, & ſe mirent en mer; mais après avoir été balotés par les flots pendant toute la nuit, ils ſe trouvèrent, lorſque le jour fut venu, à pluſieurs lieues de terre. Croyant que c'étoit la Californie, ils firent route vers ce côté-là, forçant de rames pen-

dant un jour & demi ; pour ſurmonter le courant. Les matelots étant arrivés à terre, crurent être ſur la côte d'Hiaqui, mais c'étoit celle de Cinaloa, qui en étoit éloigée de 100 lieues, d'où le courant les entraîna dans l'eſpace de quelques heures dans une petite crique appellée Barva-Chivato. Qu'on ſe repréſente dix-huit perſonnes dans une chaloupe, nues, mouillées, tranſies de froid, épuiſées à force de ramer, ſans eau, ſans vivres, & qui, après avoir debarqué, n'ont d'autre conſolation que celle d'avoir échappé à la fureur des flots, & l'on comprendra ce qu'elles eurent à ſouffrir dans ce court trajet. Elles n'avoient ni feu ni outils pour en faire ; & pour ſatisfaire leur faim, elles furent réduites à manger des huitres, de l'algue, des racines & des plantes ſauvages. Le pays étoit couvert de buiſſons & de ronces, de manière qu'elles ne pouvoient faire un pas ſans ſe déchirer la chair, & cependant il falloit marcher pour chercher un endroit habité. Après avoir ainſi marché pendant deux jours avec des peines &

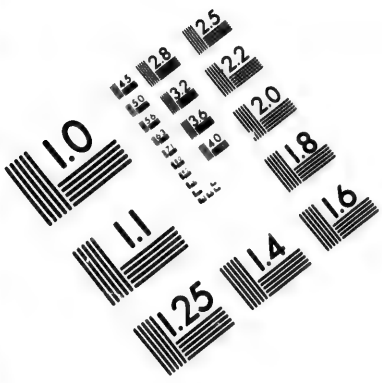

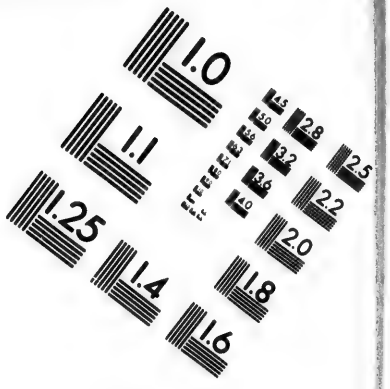

IMAGE EVALUATION TEST TARGET (MT-3)

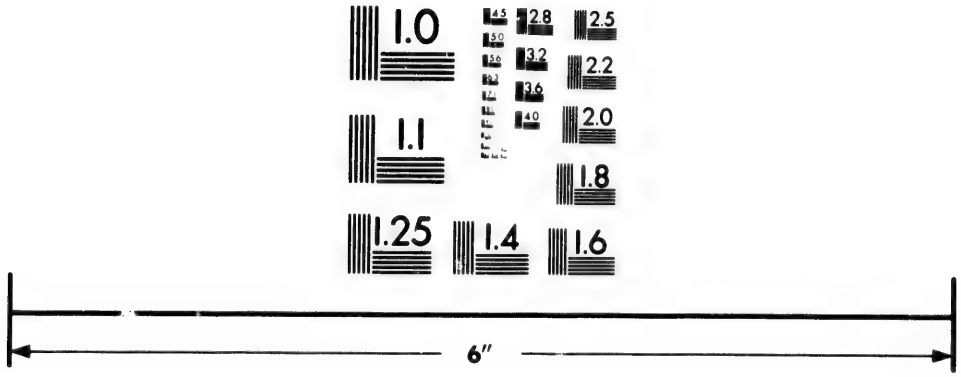

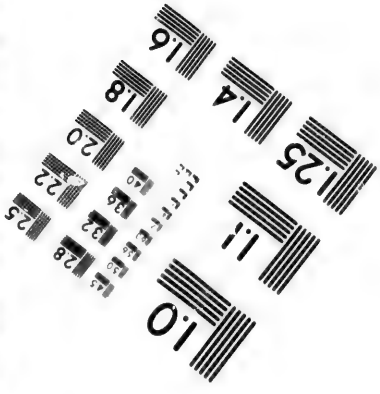

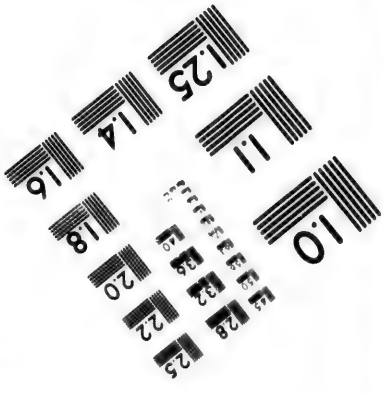

Photographic Sciences Corporation

23 WEST MAIN STREET
WEBSTER, N.Y. 14580
(716) 872-4503

des souffrances inexprimables, elles eurent le bonheur de rencontrer une plaine, où, sur l'avis d'un Indien du pays, le Gouverneur de la ville de Tamazula leur envoya des chevaux, de l'eau, & des gâteaux de maïz, tant pour subvenir à leur subsistance, que pour les mettre en état d'arriver chez le Général Rez vai, qui n'étoit qu'à quelques lieues de-là, d'où ils se rendirent à Guazave, qui est la mission de Cinaloa la plus voisine. Ils restèrent là pendant trois jours chez le père François Mazaregos, lequel pour nourrir & habiller ces malheureux, employa généreusement les provisions & les hardes qu'il avoit, en quoi les Indiens suivirent son exemple. Ils passèrent de-là à la ville de Cinaloa, où le père Yrazoqui, Recteur du Collége, les nourrit plusieurs jours, au bout desquels ils se rendirent à leur gîte. Ces travaux & ces dangers loin de décourager le père Guillaume, ne servirent au contraire qu'à l'animer davantage, si bien que quelques jours après, il partit pour les missions de Hiaqui, dans le dessein

de ſe rendre à la fin du mois de Janvier ſuivant 1704 dans la Californie. Il s'embarqua pour cet effet ſur la barque le Saint-Xavier, mais elle fit une ſeconde fois naufrage, ce qui fut cauſe qu'on le nomma à la miſſion de Saint Jean Ligui, où il réſida juſqu'au tems qu'il fut appellé à la ville de la Viſitation. Voici donc la ſeconde fois que les miſſions n'eurent d'autre reſſource que la barque le Saint-Xavier. Le naufrage du nouveau Roſaire priva les Pères, les matelots & les ſoldats des vivres, des hardes, & de quantité d'autres effets dont ils ne pouvoient abſolument ſe paſſer. Ils manquoient d'argent, celui qu'on avoit ayant été employé à acheter le malheureux vaiſſeau & les marchandiſes qu'il portoit. Il eſt vrai que l'Audience de Guadalaxara ſe chargea de connoître des fraudes qu'avoient commiſes les officiers & les charpentiers dans la conſtruction du navire qui avoit péri, & leur infligea quelques châtimens ; mais ces exemples de juſtice produiſirent très-peu d'effet dans la Californie. Sur l'avis qu'on eut à

Mexico des malheurs qui nous étoient arrivés, & des dangers que nous avions courus, le Viceroi ordonna que l'on envoyât dans la Californie la Belandre Notre-Dame de la Guadeloupe, après l'avoir enregiſtrée. On l'évalua 4000 piaſtres, que l'on chargea ſur l'aſſignation. On donna ordre au Capitaine d'aller à la découverte de quelque port pour le vaiſſeau des Philippines; mais après le troiſième voyage, le père Ugarte l'ayant fait examiner par un habile conſtructeur, on y trouva pluſieurs défauts, & l'on reconnut qu'elle avoit été conſtruite de débris d'un vaiſſeau François qui avoit échoué ſur la côte du Pérou; auſſi périt elle dans le ſecond voyage pour avoir ſeulement touché ſur un banc de ſable. Il périt dans ce tems-là une autre barque du Pérou, que l'on avoit achetée pour remplacer le Saint-Joſeph qui avoit échoué à Acapulco, & dont on avoit vendu les débris. Le Saint-Xavier eut auſſi beaucoup à ſouffrir du mauvais tems, & il en coûta beaucoup de tems & de dépenſe pour le radouber.

On fut donc obligé de faire venir les proviſions pour la garniſon & la miſſion, ſur des bateaux de plongeurs, ce qui occaſionna des frais immenſes qui n'aboutirent à rien. Une ſi longue ſuite de malheurs empêcha le pere Salva-Tierra de reconnoître les deux côtés du golfe & ſes îles juſqu'au Rio-Colorado, ainſi qu'il ſe l'étoit propoſé. On diſcontinua pour la même raiſon la réduction des Seris & des Tepocas, ſi importante en elle-même, & qu'on avoit ſi heureuſement commencée, & l'on ne ſongea plus à chercher un port ſur la côte de la mer du ſud pour le vaiſſeau des Philippines. Les miſſions du nord de la Califorie n'avoient point encore d'aſſiette fixe, & les autres étoient en guerre avec les Guaycuri, qu'il importoit extrêmement, tant pour l'intérêt du Roi que pour celui de la Religion, d'appaiſer & de convertir, pour qu'il ne reſtât plus d'ennemis depuis Lorette juſqu'au cap de Saint-Lucas.

Malgré ces difficultés & ces embarras, les Miſſionnaires de la Cali-

fornie ne rabattirent rien de leurs travaux, autant que les circonſtances le permirent. Ils réduiſirent pluſieurs communautés errantes, & en formèrent des villes, où les Indiens ſe rendoient pour recevoir les inſtructions dont ils avoient beſoin, lorſque la néceſſité de ſubſiſter ne les obligeoit point d'aller à la pêche, & de ſe diſperſer dans les bois & les montagnes pour y cueillir des fruits ſauvages. Le père Ugarte fit pluſieurs voyages au ſud de Saint-Xavier, tandis que le père Piccolo continuoit les ſiens au nord de Sainte-Roſalie. Quantité d'Indiens étoient pluſieurs fois accourus des communautés de Cadigomo, près la côte de la mer du ſud, qui eſt au nord-oueſt de Mulége, pour le prier de les aller voir, & d'amener avec lui un Père qui pût reſter avec eux. En conſéquence, dans l'année 1712, quoique ſa ſanté ne fût pas en fort bon état, il ſe rendit à leurs deſirs, & partit, ſous l'eſcorte d'un Capitaine & de quelques ſoldats & Indiens. Ils traverſèrent avec le ſecours de leurs guides les montagnes de Vajademin,

& rencontrèrent à l'occident un petit ruiſſeau qu'ils ſuivirent juſqu'à la mer, dans le deſſein de reconnoître cette partie de la côte. Mais ne trouvant aucun endroit où ils puſſent s'établir, ils s'en retournèrent par le même chemin, & lorſqu'ils furent à huit lieues de la mer, le Père marqua un endroit pour y fonder une nouvelle miſſion. Tous les Indiens des communautés voiſines vinrent l'y trouver, & le prièrent de reſter avec eux, & pour l'engager à le faire, ils lui promirent de lui donner leurs meilleures pitahayas & leurs plus belles plumes, & de lui amener leurs enfans pour qu'il les batiſât. Le Père leur promit un Miſſionnaire, & ne manqua pas à la première occaſion de prier le Père Provincial de leur en envoyer un. Mais ce ne fut que cinq ans après que cette miſſion fut fondée. Durant cet intervalle, le Père leur fit pluſieurs viſites, quoiqu'il en fût éloigné de trente lieues, & que le chemin fût très-mauvais, & ils lui renouvelèrent les mêmes inſtances. Les Cochimies des communautés de Cada-Kaaman,

qui dans leur langue signifie le Ruisseau-de-la-Sauge, lui firent la même prière. Ils habitent la chaîne de montagnes qui est vers la côte de la mer du sud, à 40 lieues de Sainte-Rosalie. Il entreprit ce voyage le 6 de Novembre 1706, sous la seule escorte de trois soldats & de quelques Indiens Muléges, lesquels conduisoient deux bouriques qui portoient les provisions nécessaires pour cette petite troupe. Après trois jours de marche, il fut joint sur la côte d'Amuna par la communauté à qui le Père dans ses autres voyages avoit donné le nom de Sainte-Aguide. Il se rendit de-là chez celles de Sainte Lucie & de Sainte Nymphe, & le 19 à la source de la rivière, où il trouva trois autres communautés, Les Indiens firent un grand festin au Missionnaire, & l'accompagnèrent partout, marchant devant pour épierrer les chemins, lui présentant des pitahayas, & lui témoignant toute la joie imaginable. Mais ils furent extrêmement chagrins lorsqu'ils s'apperçurent que les paniers des provisions étoient mouillés; ce qui

qui vint de ce que ceux qui les conduiſoient, les laiſſèrent tomber dans un étang couvert de Sauge. Quantité d'Indiens des Communautés voiſines vinrent auſſi le trouver, & les femmes lui préſentèrent leurs enfans pour qu'il les batiſât, & il y en eut cinquante auxquels il adminiſtra ce Sacrement. Il reſta chez eux juſqu'au mois de Décembre, ne ceſſant de les inſtruire & de les fortifier dans la foi; on dreſſa même un grand berceau, où l'on célébra la meſſe. Il donna ordre que l'on ſuivît le ruiſſeau, & l'on trouva qu'à dix ou douze lieues de-là, il ſe perdoit ſous terre. L'endroit lui ayant paru fertile, & propre pour y fonder une miſſion, il leur promit de leur envoyer un Religieux pour les inſtruire & prendre ſoin d'eux; mais faute de ſujets, on ne put leur tenir parole qu'en 1738, que l'on fonda la miſſion ſous le titre de Saint-Ignace.

Le défaut de proviſions, joint à l'approche de l'hiver, qui eſt très-vif dans ces cantons, leur fit prendre le parti de s'en retourner. Les Indiens leur donnèrent des guides, qui leur

ayant fait prendre une autre route ; les condiſirent chez pluſieurs communautés inconnues, que le Père trouva également diſpoſées à recevoir l'Evangile, ſi l'on n'eût manqué de ſujets pour le leur prêcher. Le Père, non content de la découverte que venoient de faire ceux qui lui étoient ſubordonnés, prenoit ſans ceſſe des meſures pour reconnoître le golfe, ou du moins, pour ſe rendre une ſeconde fois chez les Seris & les Tepocas qu'on avoit malheureuſement abandonnés. L'an 1716, il mit tout en œuvre pour pacifier les Gaycuras. Pour cet effet, il ſe rendit avec le Brigantin la Guadeloupe à la Paz, qui étoit la ſcène de l'entrepriſe mal concertée d'Otondo, dont le ſouvenir ſe renouveloit tous les jours par les violences mutuelles que commettoient ceux qui alloient à la pêche des perles. Il mena avec lui trois priſonniers Guaycuri, qu'il prit ſur les barques de la Nouvelle-Eſpagne qui vont à cette pêche, dans le deſſein de les rendre à leurs compatriotes à la concluſion de la paix, pour qu'ils

puſſent les inſtruire des bons traitemens que les Indiens de Lorette recevoient des Miſſionnaires ; mais cette entrepriſe échoua totalement. Le Père débarqua avec le Capitaine, les ſoldats & les Indiens de Lorette, leſquels gagnèrent le rivage à la nage. Les Guaycuras qui campoient ſous des huttes le long du rivage, n'apperçurent pas plutôt cette troupe, qu'ils s'enfuirent avec leurs femmes & leurs enfans ; ſurquoi les Indiens de Lorette, animés par cet inſtinct brutal, qui porte ces peuples à faire parade de leur bravoure avec les lâches, les pourſuivirent parmi les rochers & les bois, ſans daigner écouter les ordres du Père qui leur crioit de s'arrêter. Les Guaycuras, comme plus agiles, leur échappèrent, mais ils atteignirent leurs femmes, leſquelles ſe voyant dans l'impoſſibilité de ſe ſauver, firent volte face, & ſe défendirent à coups de pierres. Les Indiens de Lorette ſe jettèrent ſur elles avec une brutalité ſauvage, & les euſſent maſſacrées dans leur première fureur, ſi le Capitaine à la tête de

quelques ſoldats des plus ingambes, ne fût accouru pour les en empêcher, encore eut-il beaucoup de peine à les garantir de la cruauté de ces ſauvages. Ces femmes, ſans faire attention au reſſentiment que le Capitaine & les ſoldats témoignoient contre cette conduite brutale, ſe laiſſèrent ſi fort tranſporter à leur frayeur, que le Capitaine ayant voulu les aborder, elles tournèrent le dos, & s'enfuirent de toutes leurs forces. Le père Salva-Tierra fut extrêmement fâché de cette avanture, mais il diſſimula ſon reſſentiment. Ce n'étoit plus le tems de ſonger à la paix, après l'inſulte qu'on venoit de faire aux naturels du pays, dans la perſonne de leurs femmes, & il ne convenoit pas de ſéjourner plus longtems à la Paz, vu la diſpoſition d'eſprit ou étoient les ſauvages; de ſorte que le Père ſe contenta de faire ſentir à ſes priſonniers que la conduite qu'on venoit de tenir, étoit entièrement contraire à ſes intentions, de même qu'à celle des Eſpagnols, leſquels n'avoient eu d'autre but que de lier amitié avec ces peuples. Il leur

fit quelques petits préſens, & les congédia avec de grands ſentimens d'amitié, pour qu'ils diſpoſaſſent leurs compatriotes à accepter la paix dans une autre occaſion. Le Père s'en retourna avec la Belandre à Lorette, d'où il l'envoya à Matanchel pour y chercher des proviſions; mais elle fit naufrage, la cargaiſon fut perdue, & il y eut neuf perſonnes de noyées. Le ſeul vaiſſeau qui reſtoit, étoit le Saint-Xavier, lequel avoit ſervi dix-huit ans, à compter du commencement de la miſſion.

SECTION XI.

Le père Salva-Tierra établit un Gouvernement ſpirituel & civil pour les Miſſionnaires de la Californie & les Indiens.

Au milieu des contretems qu'on eut à eſſuier dans l'année 1716, le père Salva-Tierra eut la ſatisfaction de voir les différents fonds que divers bienfaiteurs avoient aſſignés pour ſes miſſions, auſſi aſſurés qu'il pouvoit le deſirer, & la forme de leur gouvernement auſſi parfaite qu'elle pût l'être. Ceci me fournit l'occaſion de parler de celui que ce Père établit dans la Californie. Il comprit dès la première fois qu'on entra dans ce pays, qu'il étoit abſolument néceſſaire d'avoir à Mexico un Agent pour recueillir les revenus des miſſions déja fondées, les contributions & les ſecours des bienfaiteurs, acheter les hardes, les proviſions & les autres choſes néceſſaires aux Miſſionnaires, aux ſoldats, aux

gens de mer employés à la réduction, de même que pour le ſervice des Egliſes & des Indiens ; & en outre qui ſollicitât les affaires de la miſſion, qui relèvent de l'Audience royale & du Viceroi, qui veillât à l'achat, à la conſtruction & au radoub des vaiſſeaux, en un mot, qui ſe chargeât des affaires temporelles de cette conquête éloignée. Le père Jean Ugarte s'acquitta la première année de cet emploi, d'une manière tout-à-fait exemplaire. Il fut remplacé dans ſon Agence pour la Californie, par le père Alexandre Romano, lequel, ſur les remontrances du père Salva-Tierra, fut diſpenſé de toute autre affaire, à l'exception de ce qui concernoit la miſſion, cet emploi demandant un homme tout entier ; d'autant plus qu'il ne convenoit point de confondre l'argent deſtiné pour la Californie, avec celui des colléges & de la province, ni l'employer à d'autres uſages que ceux pour leſquels les bienfaiteurs l'avoient deſtiné. Le Père s'acquitta avec beaucoup de zèle de cet emploi durant pluſieurs années, juſ-

qu'en 1719, qu'il fut nommé Provincial de la Nouvelle-Éſpagne. Il eut pour ſucceſſeur le père Joſeph Echeverria, qui l'exerça pendant onze ans, ſavoir, juſqu'en 1729, qu'ayant été nommé Viſiteur de la Californie, il fut remplacé par le père Hernan Franciſco Tompez, lequel, après s'en être acquitté avec autant de prudence & de zèle, que d'avantage pour la miſſion, mourut dans le mois de Mai 1750. Le fond aſſigné par Sa Majeſté pour les miſſions de la Nouvelle-Eſpagne, tant pour celles qui ſont deſſervies par les Jéſuites, que par les Religieux des autres Ordres, eſt de 300 piaſtres par an, tant pour l'entretien du Miſſionnaire, que pour les dépenſes qu'il eſt obligé de faire pour les Indiens; ce qui paroîtra une ſomme exhorbitante à ceux qui ignorent de quoi il s'agit, & qui ne ſont jamais ſortis de l'Europe. Elle eſt cependant fort modique dans l'Amérique, à cauſe de l'éloignement des miſſions, & du prix exceſſif des marchandiſes d Europe; mais encore plus, à cauſe de la difficulté, des dépenſes

dépenſes & des frais de tranſport qu'il en coûte, leſquels reviennent quelquefois à la moitié de leur valeur, ſans compter les pertes qu'on fait. Quelle dépenſe n'eſt-on pas obligé de faire dans un voyage de quatre à cinq cents lieues, à travers un pays preſque déſert, couvert pendant pluſieurs lieues de montagnes rudes & eſcarpées, & de forêts épaiſſes ? & dans lequel on eſt obligé de porter toutes les proviſions dont on peut avoir beſoin tant pour les hommes que pour les bêtes ? Les dépenſes etant beaucoup plus grandes dans la Califórnie à cauſe de l'éloignement des lieux, des vaiſſeaux, des pertes que l'on ſouffre, & de la ſtérilité du terrein, on a fixé les honoraires de chaque Miſſionnaire à cinq cents piaſtres par an; de ſorte que ceux que leur piété a engagés à fonder une miſſion, l'ont dotée d'un fond de 10000 piaſtres, dont l'intérêt à cinq pour cent, fournit à l'entretien du Miſſionnaire. Juſques aujourd'hui toutes les miſſions de la Californie doivent leur fondation à des particuliers, & au-

cune au tréſor royal ; car quoique Sa Majeſté ait ordonné d'en fonder de nouvelles pour ſon compte, on ne s'eſt point mis en peine juſqu'ici de lui obéir.

Les bienfaiteurs ni les fondateurs n'étoient point encore dans l'uſage de dépoſer leurs capitaux entre les mains de la Société, ils le gardoient, & en payoient l'intérêt tous les ans, à meſure qu'on fondoit une miſſion. Le père Salva-Tierra ayant été nommé Provincial & Viſiteur de la Californie, jugea qu'il valoit mieux employer ces capitaux en fonds de terre, pour qu'ils ne fuſſent point expoſés aux hazards du commerce, comme il arriva dans l'affaire de Jean-Baptiſte Lopez, fondateur de la miſſion de Saint-Jean Ligui, lequel ayant fait faillite, on perdit tout le capital de cette miſſion. D'ailleurs, les Miſſionnaires de la Californie étant obligés d'acheter leurs beſtiaux & leurs grains dans la Nouvelle-Eſpagne, il leur en coutoit moins de les payer du produit de leurs terres. Il fit part de ſon deſſein au père Ugarte, lequel

l'approuva beaucoup. A ſon retour à Mexico, pour que cette affaire fût examinée avec cette attention, que la Société exige dans toutes choſes, il la communiqua au conſeil du Provincial, & ſon projet fut généralement applaudi, ſurtout par le père Alexandre Romano, Agent pour la Californie, qui peu de tems après fut nommé Provincial.

On le chargea en conſéquence de ramaſſer les fonds, & d'acquérir des fermes, & de les faire valoir pour le compte de la miſſion. Il acheta ſucceſſivement la ferme de Guadeloupe, dans la vallée d'Acolman, ou d'Oculna; celle d'Huaſteca pour nourrir du betail, celles de Huapango & de Sarco. On employa à ces acquiſitions tous les capitaux des ſept miſſions qui étoient déja fondées; ſavoir, les 5000 piaſtres léguées à la Californie par le Duc d'Abrantes & Linares; 4000 piaſtres leguées par un Gentilhomme de Guadalaxara, & une grande partie d'autres donations moins conſidérables.

Il n'y a rien dans ce monde, pour

bon qu'il ſoit, qu'on ne puiſſe enviſager dans différens jours, & qui par conſéquent, ne ſoit ſujet à des exceptions. Mais la conduite que l'on tint dans cette occaſion, parut être dictée par la prudence, le bon ordre & la religion. On auroit pu envoyer les Miſſionnaires chez les Indiens, comme des brebis parmi des loups, ſans bâton ni ſans beſace. Mais ceux qui admirent les Apôtres, pour avoir fondé des Egliſes de cette manière, auroient mauvaiſe grâce de les blâmer d'avoir fait des collectes parmi leurs frères, ni d'avoir diſtribué les vivres néceſſaires pour la ſubſiſtance des veuves & des orphelins, ce qui étoit l'office des Diacres. Comment les Miſſionnaires euſſent-ils pu vivre des charités des Indiens, puiſque le ſeul moyen de les convertir, eſt de leur procurer de quoi ſubſiſter?

L'Agent du Mexique avoit donc l'œil ſur ces fermes, en recevoit le produit, de même que les 18000 piaſtres aſſignées par le Roi, pour le payement de la garniſon, & les équipages des barques. Sur le produit des

fermes, on fournit à chaque Miſſionnaire les hardes & les utenſiles dont il a beſoin, les proviſions, les médicamens, les mulets & les autres choſes néceſſaires pour lui & ſes Indiens, ce qui conſomme net ſes honoraires. Il eſt rare qu'ils augmentent conſidérablement, vu que les charges & les pertes ſont reglées au prorata, pour maintenir l'harmonie & l'égalité. Le ſurplus eſt employé aux frais des voyages, à l'achat des vaiſſeaux, en gratifications pour les ſoldats & les matelots, aux préparatifs & aux dépenſes des nouvelles expéditions, & en ſecours extraordinaires, pour hâter les progrès des miſſions; ſi les dépenſes excèdent la recette, le ſurplus tombe ſur les Miſſionnaires. Philippe V avoit ordonné que l'on fournît à ſes dépens aux miſſions de la Californie, de même qu'à toutes les autres de l'Amérique, toutes les choſes néceſſaires pour le ſervice divin, les cloches, les tableaux, les ornemens, l'huile, & le vin pour la meſſe; mais cet ordre n'a jamais été exécuté. Tout a été acheté de l'argent des

Miſſionnaires, ou avec celui de ſes rétributions, ou des effets de la miſſion. La conſtruction des bâtimens, les réparations, ſoit ordinaires ou extraordinaires de l'égliſe, ſe prennent ſur le revenu du Miſſionnaire, qui eſt le curé des Indiens: ce n'eſt pas là le ſeul avantage des prêtres de la Californie; dans tous les lieux du monde, l'ouvrier mérite ſon ſalaire, & celui qui ſert l'autel, vit de autel. Il paroît donc juſte que celui qui ſeme la ſemence ſpirituelle, en recueille quelques avantages temporels. Cela étant, on ne doit pas trouver étrange que les nouveaux chrétiens de la Californie contribuent à la ſubſiſtance de leurs prêtres, & reconnoiſſent les ſervices affectueux qu'ils leur rendent, par quelques bienfaits temporels. Cependant cela n'eſt pas ainſi, & les prêtres & les Miſſionnaires Jéſuites, ſont obligés de pourvoir, non ſeulement à l'entretien de leurs égliſes, mais encore à la ſubſiſtance de leurs paroiſſiens.

Au commencement, les Pères nourriſſoient tous les Indiens qui venoient

s'établir dans les villages, à condition qu'ils n'erreroient plus dans les montagnes ni dans les forêts, & qu'ils se feroient inſtruire dans la foi. C'eſt à ces charités qu'on a employé une grande partie des contributions des bienfaiteurs. Après qu'on les eut tous aſſemblés, comme il étoit impoſſible de les faire tous ſubſiſter, & qu'il ne l'étoit pas moins de trouver aſſez de champs, ſoit à cauſe de la qualité du terrein, de la diſette d'eau, ou de la pareſſe naturelle des Indiens, on employa la méthode ſuivante. Premièrement, les Miſſionnaires nourriſſent tous les Indiens qui aſſiſtent au ſervice divin. On leur donne le matin & le ſoir leur portion d'*Atole*, c'eſt ainſi qu'ils appellent un potage de maïz cuit dans l'eau, que l'on écraſe enſuite, que l'on fait macérer dans l'eau, & que l'on fait cuire une ſeconde fois. A midi, on leur donne du *Pozoli*, ou du maïz cuit, avec de la viande fraîche ou ſalée, des fruits ou des végétaux, s'il s'en trouve dans la miſſion. Telle eſt la nourriture que l'on donne au chef du vil-

lage, aux malades, aux vieillards & aux enfans des communautés, soit mâles ou femelles, depuis six ans jusqu'à douze. En outre, toutes les semaines on donne la même pitance à tous les Indiens de deux communautés, mâles & femelles, en considération de ce qu'ils viennent par ordre, de deux en deux, au village chef de la mission, pour y renouveler leur instruction. Enfin, tous les samedis, tous ceux qui assistent au service divin, ont leur portion assignée, & le Dimanche de la Passion, on en envoye une pareille à toutes les communautés.

Le Missionnaire habille pareillement tous ses paroissiens avec de la serge, de la bajette, & de la *palmilla*, qui est une espèce d'étoffe grossière que l'on fabrique dans la Nouvelle-Espagne. Il leur fournit aussi des manteaux & des couvertures, qu'il fait venir à ses dépens du Mexique. Il apprend à ceux qui sont en état de travailler, à labourer les champs, & à les arroser, & ce qu'ils produisent est entièrement pour eux : mais qu'ar-

rive-t-il ? ils diſſipent à l'inſtant ce qu'ils ont recueilli, à moins que les Miſſionnaires ne les en empêchent & ne s'en chargent pour le leur diſtribuer à tems, ou le faire tenir à une autre miſſion qui ſe trouve dans le beſoin. Le vin eſt la ſeule choſe qu'on leur défend, pour empêcher l'ivrognerie ; & de là vient que quoiqu'il y ait peu de vin dans la Californie, on ne laiſſe pas d'en envoyer dans la Nouvelle-Eſpagne, où on l'échange pour d'autres marchandiſes ; s'il en reſte quelque peu au Miſſionnaire, il le donne aux malades, à qui il fournit auſſi les médicamens dont ils ont beſoin ; de ſorte qu'un Miſſionnaire & un prêtre de Californie eſt non ſeulement chargé du ſoin de leurs ames, mais encore de tous les devoirs d'un père de famille, & de quantité d'occupations méchaniques, depuis celle de laboureur, juſqu'à celle de cuiſinier. Il leur tient pareillement lieu de tuteur, d'apothicaire, de medecin & de chirurgien, & cela ſans en attendre ni profit, ni avantage, ni reconnoiſſance, dépenſant ſa propre ſubſtance, ſe pri-

vant du ſurplus, & même du néceſſaire, pour ſubvenir à leurs beſoins.

Tel fut le gouvernement qu'établit le père Salva Tierra dans la Californie, quant au temporel, & tel il ſubſiſte encore aujourd'hui. Le gouvernement civil qu'il introduiſit à Lorette, & que d'autres Miſſionnaires ont adopté depuis, partie à ſon exemple & partie par ſes conſeils, conſiſte principalement dans les articles ſuivants : Que dans chaque miſſion nouvellement fondée, le Père a un ſoldat ſous ſes ordres, qui dans certaines occaſions a la même autorité que le Capitaine de la garniſon. Après que le Miſſionnaire a raſſemblé un certain nombre de communautés, il nomme celui qu'il juge le plus capable de gouverner le village : il choiſit un Indien pour avoir ſoin de l'égliſe, & dans chaque communauté une perſonne de mœurs irreprochables & parfaitement bien inſtruite, pour faire la fonction de catéchiſte. Le Gouverneur eſt chargé d'entretenir la paix & le bon ordre dans ſon village, & s'il arrive quelque déſordre, auquel

il ne puiſſe remédier, d'en donner connoiſſance au Père & au ſoldat. La fonction du Marguillier eſt d'avoir ſoin de l'égliſe, & de la tenir propre, de pointer ceux qui manquent à la meſſe & aux autres exercices de dévotion, qui retournent à leurs premières ſuperſtitions, qui cabalent contre le Miſſionnaire, ou qui ſe dégoutent de ſes inſtructions. Le Catéchiſte de la communauté eſt chargé de les avertir tous les matins avant qu'ils aillent dans les bois, de repéter leurs prières & leur catéchiſme, & s'il ſe paſſe quelque choſe de mal dans la communauté, d'en donner avis au Père.

Lorſque le Miſſionnaire s'abſente, ſoit pour aller viſiter les villages & les communautés, ſoit pour aſſiſter les malades ou pacifier les querelles qui ſe ſont élevées, le ſoldat comme ſon ſubſtitut, eſt chargé de veiller à tout, il eſt obligé d'aller partout où le Père l'envoye, il peut arrêter les coupables, & les châtier, mais avec modération, excepté dans les crimes capitaux, car dans ce cas, c'eſt au

Capitaine de de la garniſon qu'il appartient de les juger. On punit les fautes légères avec le fouet, & les autres par la priſon ou les coups; quant au châtiment du fouet, dont on uſe envers les Indiens dans les autres provinces, voici la manière dont le père Salva-Tierra l'introduiſit, par le conſeil du Capitaine de la garniſon. Comme il y avoit au commencement quantité de filoux, & que l'on craignoit qu'ils ne ſe multipliaſſent, on jugea qu'il convenoit de faire un exemple qui pût les contenir. En conſéquence, le Capitaine ayant pris un enfant ſur le fait, il fit aſſembler tous les Indiens, fit amener l'enfant devant eux, & leur expoſa ſon crime avec les couleurs les plus noires. Le Capitaine l'avoit condamné à un châtiment très-ſevère, & tous convinrent qu'il méritoit de le ſubir, ne fût-ce que pour ſervir d'exemple aux autres. Là-deſſus le père Salva Tierra intercéda pour lui, & pria qu'il en fût quitte pour le fouet, & on le fuſtigea en conſéquence. Ce fut ainſi que s'introduiſit cette eſpèce de châtiment. Les Européens le trouveront

peut-être trop léger, & j'avoue qu'il ſeroit tel pour l'Europe : mais il n'en eſt pas de même dans l'Amérique, à cauſe du caractère des Indiens, leſquels ne peuvent ſupporter les châtimens trop rigoureux. Ce ſont leurs compatriotes & leurs camarades eux mêmes qui l'infligent. Quant au gouvernement ſpirituel, indépendamment de ce que j'en ai dit, en parlant de la fondation de quelques miſſions, il eſt généralement uniforme partout. Comme tout dépend de l'éducation des enfans, c'eſt d'eux auſſi dont on a le plus de ſoin. On en améne quelques-uns de toutes les miſſions à Lorette, où il y a des maîtres pour leur apprendre à lire, à écrire & à chanter, que l'on fait venir de la Nouvelle-Eſpagne. Le commerce qu'ils ont avec eux, les accoutume inſenſiblement à la politeſſe ; on leur apprend l'Eſpagnol, après quo on les envoye en qualité de marguilliers ou de catéchiſtes dans leurs communautés, où ils ſont extrêmement reſpectés de leurs compatriotes. Le marguillier aſſemble tous les matins les habitans du village dans l'Egliſe, où

les communautés ſe rendent tour à tour, pour chanter le *Te Deum*. Ce cantique eſt ſuivi de la meſſe, & celle-ci du catéchiſme que l'on a traduit dans leurs langues, & pluſieurs fois dans la ſemaine, on termine le tout par un ſermon, dont le but eſt de les inſtruire & de les exciter à la piété. Les adultes chrétiens vaquent enſuite à leurs ouvrages, ou s'en vont dans les bois pour y chercher de quoi ſubſiſter. Le ſoir, tous ſe rendent de nouveau à l'égliſe pour y faire leurs dévotions. Ils font tous les ſamedis une proceſſion autour du village, à laquelle ils aſſiſtent en chantant, ils retournent enſuite à l'égliſe pour ouïr le ſermon. On pratique la meme choſe à Lorette tous les ſamedis, mais en langue Eſpagnole pour la garniſon.

SECTION XII.

Détail du Gouvernement établi par le père Salva-Tierra dans la garniſon royale, & parmi les ſoldats & les gens de mer, de même que pour la pêche des perles.

POUR donner tout à-la fois une idée complette du gouvernement de la Californie dans toutes ſes branches, je vais parler ici de celui que le père Salva-Tierra établit parmi la garniſon & les gens de mer, vu qu'il ſubſiſte encore aujourd'hui ſur le même pied. Je ne doute point que le lecteur judicieux ne goûte les raiſons qui ont fait établir ces garniſons parmi ces Indiens ſauvages, pour protéger les Miſſionnaires & les prédicateurs de l'Evangile, & qu'il ne juſtifie à cet égard leur conduite dans l'eſprit de ceux qui ont prétendu que cette garniſon & cette eſcorte militaire dont ils ſont accompagnés, ſont incompa-

tibles avec cette liberté qui eſt inſéparable du Chriſtianiſme. C'eſt-là un point qui intéreſſe, non ſeulement la Californie, mais encore pluſieurs autres provinces de l'Amérique, où l'on prêche l'Evangile ſous la protection des garniſons. C'eſt un point ſur lequel on a déliberé pendant pluſieurs années par ordre des Rois d'Eſpagne, & après un examen mur & impartial, on a approuvé cette méthode comme la meilleure, & même comme la ſeule qu'on pût employer pour achever la réduction & la converſion des Américains. Ceux qui ne veulent point admettre pour une raiſon l'exemple de quantité d'autres Religieux, qui étant allés ſeuls & ſans gardes prêcher l'Evangile parmi les Indiens, n'en ont reçu d'autre récompenſe que la couronne du martyre, ſans les guérir de leur aveuglement & de leur inſolence; ceux-là, dis-je, peuvent voir dans l'excellent ouvrage du père Acoſta : *De procuranda Indorum ſalute*, les raiſons qu'on a eues pour en agir ainſi. Ce n'eſt point là une invention ni une inſtitution des Jéſuites, mais des Rois d'Eſpagne

d'Eſpagne, qui n'ont fait que ſuivre en cela l'avis de leurs conſeils. On verra bientôt comment dans la Californie même, le défaut d'une garniſon, que les Jéſuites demandoient depuis longtems, a penſé ruiner dans peu de jours toutes les communautés chrétiennes que l'on avoit été quarante ans à fonder, avec des travaux & des dépenſes immenſes. Il ſuffit de dire pour le préſent, qu'on ne force perſonne à embraſſer la foi; que tous ceux qu'on batiſe, veulent être batiſés volontairement, & qu'on ne leur adminiſtre ce Sacrement qu'après s'être aſſuré de leur ſincérité & de leur perſévérance. La garniſon & les ſoldats ne ſervent qu'à garantir les Miſſionnaires des inſultes des ſauvages. Les ordres & les intentions de Sa Majeſté & du gouvernement d'Eſpagne, ſont que les ſoldats ne leur faſſent aucune injure, & même ne les attaquent jamais, à moins qu'ils n'y ſoient forcés. Ils ne ſont établis que pour garantir les Miſſionnaires de ceux qui voudroient attenter à leur vie, & leur ſervir de ſauve-garde.

Les garnisons étant donc nécessaires pour la réduction de la Californie, le père Salva-Tierra en établit dès le commencement, mais on jugera de leur foiblesse parce qu'on en a dit ci-dessus. On augmenta & l'on diminua ensuite le nombre des soldats, selon le produit des contributions & la possibilité qu'il y avoit de les payer & de les nourrir. Après que le père Piccolo eut obtenu le payement effectif des 6000 piastres que Sa Majesté Philippe V lui avoit accordées, le nombre des soldats fut plus fixe, mais cela ne put produire une grande augmentation, vu que chaque soldat des garnisons de la Nouvelle-Biscaye, de Sonora & de Cinaloa, recevoit 300, & le Capitaine 500 piastres par an. Les soldats de la Californie, étant obligés à de plus grandes dépenses, ne se contentèrent point de cette paye; & il fallut augmenter aussi en conséquence celle des matelots. A la fin cependant, les uns & les autres s'en tinrent à la paye du Roi, comme on le verra tantôt, & on en augmenta le nombre, que l'on paya sur le fond

même de la miſſion. La première choſe que fit le père Salva-Tierra fut de demander que ſon Capitaine eût une juriſdiction légale dans la garniſon ; & il l'obtint par la protection du Comte de Galvez, Viceroi. On lui accorda par le même Brevet toutes les exemptions & tous les priviléges néceſſaires pour un établiſſement dans la Californie, & on y ſpécifia les appointemens reſpectifs du Père, du Capitaine & des ſoldats, de même que les priviléges qui leur étoient accordés. On s'y oppoſa d'abord au Mexique, mais il plut à Sa Majeſté de confirmer ces différens articles dans la cédule du 28 de Septembre, dont on a déja parlé, ordonnant qu'on ne changeât rien au gouvernement qu'on avoit établi dès le commencement dans la Californie. Parmi ces appointemens, ces priviléges & ces grâces, il y en avoit quelques-unes de ſpécifiées pour le Père, d'autres pour les ſoldats, d'autres pour le Capitaine, ou pour ſon Enſeigne. Le Viceroi accorda au Miſſionnaire la permiſſion de mener des ſoldats dans la Cali-

fornie, & de les entretenir à ſes dépens; & quoiqu'aujourd'hui les ſoldats ſoient à la ſolde du Roi, on ne lui a point ôté le privilége de nommer un Capitaine ou Commandant, c'eſt-à-dire, un homme connu par ſon courage, ſa prudence, ſon expérience & ſa piété, mais qui doit cependant être confirmé par le Vice-roi, non plus que celui de lever les ſoldats, & de les congédier. Enfin, le Capitaine, de même que les ſoldats ſont tenus de lui obéir, & de l'eſcorter dans ſes voyages & dans toutes les autres occaſions, qui ne ſont point immédiatement militaires, le Capitaine étant chargé de celles-ci. Les ſoldats jouiſſent des mêmes droits & des mêmes priviléges que les officiers & les ſoldats qui ſont dans les troupes du Roi, leur ſervice court de même qu'en tems de guerre, & lorſqu'ils ſe trouvent ſur les frontières, ils reçoivent la même paye que ceux de Sonora, de Cinaloa & de la Nouvelle-Eſpagne. Les certificats qu'ils préſentent étant ſignés par le Capitaine & le Miſſionnaire, ſont

tenus pour authentiques, & ils continuent de jouir des immunités qu'ils ont acquiſes par leurs ſervices. Le Capitaine de la garniſon eſt juge & juſticier en chef de toute la Californie; en premier lieu, des ſoldats, tant pour le civil que pour le militaire, des matelots, des eſclaves, des colons & des Indiens; c'eſt lui qui juge les cauſes, & qui fait exécuter ſes ſentences. Il eſt auſſi Capitaine général, non ſeulement du pays, mais encore des mers & des côtes de la Californie. Le principal vaiſſeau de la garniſon, porte le nom de Capitane, & comme tel, un pavillon convenable, qu'il eſt tenu d'arborer lorſqu'il entre dans un port, excepté à Acapulco, lorſque le vaiſſeau des Philippines s'y trouve. Enfin, il a la ſurintendance de la pêcherie des perles, ainſi qu'on le verra plus bas.

Le gouvernement militaire de la garniſon eſt le même que celui des autres garniſons frontières. Le Capitaine a ordre de le faire obſerver exactement, de châtier les délinquans, & même de les caſſer, s'il eſt néceſ-

faire ; mais dans ce cas même, lorſque la faute n'eſt point griève, il eſt tenu de donner un certificat à la perſonne qu'il renvoye. Il eſt défendu de recevoir aucun proſcrit dans les troupes, ſi bien que dans les embarras où l'on ſe trouva la première année, le Tréſorier Miranda ayant propoſé au père Salva-Tierra de lui envoyer ceux qui auroient été bannis par l'Audience, pour ſervir ſans paye, il refuſa ſon offre, jugeant qu'ils feroient plus de mal que de bien par leurs mauvaiſes mœurs. Parmi ces ſoldats il y en a quelques-uns qui ſont conſtamment employés au ſervice de la garniſon, d'autres qui eſcortent le père, ſoit lorſqu'il voyage ou qu'il eſt queſtion de faire quelque nouvel établiſſement. Il y a dans chaque miſſion un ſoldat, lequel eſt tenu d'eſcorter le père partout où il va. Il eſt vrai qu'il a quelquefois voulu ſe diſpenſer de le faire, dans les cas où l'on n'avoit rien à craindre des Indiens, mais on n'a jamais voulu y conſentir. Il eſt défendu de recevoir dans la miſſion aucun eſclave de la Nouvelle Eſpagne, à cauſe

des inconvéniens qui peuvent en réſulter. Le père eſt ſouvent obligé d'aller viſiter les autres villages, de même que les communautés qui en dépendent, & en outre d'aſſiſter les malades, qui le font appeller à toute heure du jour. Bien de gens trouveront étrange que le Capitaine & les ſoldats ſoient ſubordonnés au Miſſionnaire. Cet article a fait tant de peine à quelques Miniſtres de Sa Majeſté, que dans le premier tranſport de leur zèle pour l'honneur du militaire, ils s'en ſont plaints à Sa Majeſté, & lui ont fait là deſſus des repréſentations très-fortes. Quantité de perſonnes continuent encore de s'en plaindre, les unes pour un bon motif, mais le plus grand nombre par un effet de cet eſprit de contradiction, qui les a portées à contrecarrer la Société dans tout ce qu'elle a entrepris, & qui vraiſemblablement ne ceſſera de les animer, tant qu'elle vaquera au but de ſon Inſtitution. Le pouvoir qu'elle a de caſſer les ſoldats, a auſſi donné lieu à quantité de faux bruits & de plaintes contre les Miſſionnaires, aux-

quelles quantité d'habitans de la Nouvelle-Eſpagne n'ont pas manqué d'ajouter foi, prétendant qu'on devoit remédier à un pareil abus. Le père Salva-Tierra n'ignoroit point les faux bruits que l'on faiſoit courir ſur le compte de la Compagnie, & nommément ſur le ſien.

Ces faux bruits furent confirmés par les clameurs d'un Capitaine & de quelques ſoldats qu'il renvoya dans ce tems-là, & qui réſolurent de ſe venger de lui à quelque prix que ce fut. On n'ignoroit point qu'il y avoit quantité de perles ſur les côtes de la Californie; & cela étant, comment pouvoit-on s'imaginer que les Miſſionnaires ne ſe ſerviſſent pas de leurs Indiens, & même des ſoldats de la garniſon pour en pêcher pour leur compte? Les Miniſtres qui euſſent penſé autrement, auroient cru leur faire beaucoup d'honneur. D'un autre côté on ne vit aucune perle au Mexique, quoiqu'on eſpérât d'en recevoir, & le Roi ne fut point payé de ſon cinquième. Que conclut-on de-là? que les Jéſuites les gardoient pour eux,

eux au préjudice du revenu royal, & contre la foi publique. Convenoit-il en effet que le Roi assujettît honteusement ses troupes à des Religieux, leur payât des appointemens, leur fournît des vaisseaux, & dépensât de si grandes sommes, pour protéger des gens qui fraudoient ses revenus, & cela sous un prétexte apparent de pieté & de religion? Convenoit-il d'épuiser le trésor pour favoriser l'ambition des Jésuites? Tels furent les faux bruits que l'on fit courir, & le père Salva Tierra ne les ignora point. Mais il savoit aussi l'estime que l'on avoit pour lui & pour ses confrères, à cause des soins qu'ils se donnoient pour la conquête de la Californie, de même que les démelés qu'ils avoient souvent avec les soldats & les gens de mer. Comme il joignoit à beaucoup de sagacité naturelle, une longue expérience de ces contrées, qu'il connoissoit à fond le climat, le sol & le caractere des habitans, il comprit dès le commencement même qu'on ne devoit point suivre dans la conquête & la réduction de la Californie, les

règles que l'on ſuit en Europe, & même dans l'Amérique. Il vit clairement que tous ſes efforts, ſes travaux & ſes dépenſes ſeroient perdues, à moins que le Capitaine & la garniſon ne lui fuſſent ſubordonnés, & que ſans ce commandement temporel, quoique déſagréable & diſpendieux par lui-même, il ſe verroit dans l'impoſſibilité d'achever ſa conquête ſpirituelle. Il en étoit ſi convaincu, qu'il ne voulut rien entreprendre que ce point ne fût décidé. On peut voir les raiſons qui le firent agir ainſi, partie dans le Mémoire que j'ai rapporté ci deſſus, * & partie dans ce que j'ai dit de la province de Sonora. **

Le Capitaine de la garniſon étant auſſi Capitaine des mers & des côtes de la Californie, à une juriſdiction abſolue ſur les vaiſſeaux & ſur leurs équipages, ſans ceſſer pour cela d'être ſubordonné aux Miſſionnaires. Les vaiſſeaux qui appartiennent propre-

---

* *Part. III. Sect. VIII.*
** *Part. III. Sect. V.*

ment à la Californie, consistent en une grosse barque, laquelle est destinée pour apporter les comptes & les payemens d'Acapulco, de Matanchel, & autres ports éloignés, & une autre plus petite, laquelle sert à transporter les provisions que l'on tire des côtes de Sonora & des autres contrées adjacentes. C'est le Roi qui est chargé de la construction & du radoub de ces vaisseaux, & de l'entretien de leurs équipages : mais de seize vaisseaux, tant grands que petits, qui ont appartenu à la Californie jusqu'en 1740, il n'y en a eu que douze qui ayent été achetés, ou construits aux dépens de la mission. Depuis même la viceroyauté du Marquis de Casa Fuerte, les vaisseaux ont été conduits tous les deux ans à Acapulco, & y ont été carénés aux dépens du Roi. Il est souvent arrivé qu'il n'y a eu qu'un seul vaisseau dans la Californie, aussi les Missionnaires se sont-ils trouvés dans des dangers & des détresses extrêmes. C'est faute de barques qu'on n'a pû faire dans le golfe les découvertes qu'on avoit projetées :

l'on fit la dernière avec des bateaux en rangeant la côte, avec les dangers qu'on a pu voir dans le journal qu'on en a donné. C'eſt auſſi pour la même raiſon qu'on a propoſé au Conſeil celles qui reſtoient à faire ſur la côte occidentale de la mer du ſud, à cauſe de leur difficulté & des dépenſes qu'elles exigent, & le Roi a bien voulu s'en charger. La juriſdiction du Capitaine ſur les barques, n'eſt pas moins eſſentielle au maintien & au bon gouvernement de la Californie, que celle qui eſt attachée à ſon poſte ſur les ſoldats de la garniſon : & ſa ſubordination aux Pères dans cet article, eſt encore plus néceſſaire que dans ce qui concerne le pays. On peut en voir la principale raiſon, indépendamment des autres, dans le Mémoire du père Salva-Tierra. Les ſoldats ſont naturellement portés à la pêche des perles, & les matelots encore plus qu'eux, à cauſe de la fortune rapide qu'ils ont vu faire à quelques habitans des côtes de la Nouvelle-Galice & de Cinaloa. Si donc le Capitaine n'étoit point le

maître des barques, elles seroient plus souvent employées à cet usage, qu'au service de la mission, de sorte qu'on ne pourroit compter sur les provisions. D'un autre côté, si le Capitaine & les soldats étoient indépendans des Jésuites, ils seroient les premiers à aller à la pêche des perles; & au lieu de garder la partie du pays qui est déja conquise, d'escorter les Pères dans leurs voyages, & de les assister dans leurs autres fonctions, ils obligeroient les barques & les Indiens à en pêcher, pour satisfaire plus promptement leur avarice. De-là s'ensuiveroit l'oppression des Indiens, & de celle-ci des plaintes, des inimitiés, des querelles, des complots, & enfin une révolte générale, qui feroit perdre dans un instant tout le fruit de la conquête. Ceux qui pensent autrement, changeroient bientôt d'avis, s'ils étoient mieux instruits.

Il étoit donc nécessaire, tant dans les affaires civiles que militaires, que les vaisseaux qui appartiennent à la Californie, dépendissent du Capitaine de la garnison, & que tous deux

fussent soumis à la direction des Missionnaires. Cependant, le gouvernement du Mexique a voulu que le Capitaine eût une juridiction absolue sur tous les vaisseaux qui naviguent dans le golfe. Les Jésuites étant entrés dans la Californie, & ayant rétabli la paix le long de la côte depuis la baie de la Paz jusqu'à la Conception, on recommença à pêcher des perles sans que les Indiens s'y opposassent. Il n'y eut que les insulaires de Saint-Joseph, les Guaycuri & les Coras, qui habitent la côte depuis la Paz jusqu'au cap de Saint-Lucas, qui voulurent l'empêcher, pour se venger des mauvais traitemens qu'on leur avoit fait. Les habitans de la côte de la Nouvelle-Galice & de Cinaloa, qui autrefois venoient dans des petits bâteaux, & avec beaucoup de danger à cette péche, commencèrent à se servir des grosses barques, & se rendirent sur la côte opposée pour y pêcher des perles, & en faire trafic; obligeant les Californiens à leur en pêcher, sans leur faire la moindre gratification. Les soldats

& les matelots preſſèrent pluſieurs fois le père Salva-Tierra de leur permettre d'en pêcher auſſi, ce qu'il leur refuſa abſolument,

Ce refus les mécontenta, tous ſe plaignirent, & pluſieurs demandèrent leur congé; ce qui ne l'empêcha pas de perſiſter dans ſa première réſolution.

Un incident particulier acheva de le confirmer dans ſon opinion. Il avoit envoyé une barque à l'île del Carmen, & elle y fit un plus long ſéjour que le ſervice ne l'exigeoit. Il ſoupçonna que les matelots s'etoient amuſés à pêcher des perles, & en effet, quelques particuliers l'avertirent que ſes ſoupçons étoient fondés. Il en fut très-mécontent; mais comme la garniſon avoit conſidérablement diminué à cauſe de ceux qu'il avoit renvoyés pour la même faute, il délibéra en lui-même s'il ne congédieroit pas ceux-ci, & s'il ne reſteroit pas ſeul dans la Californie. Il le fit, & attendit patiemment que la Providence lui en envoyât d'autres, ce qu'elle ne manqua pas de faire.

Vers la fin de l'année 1702, deux barques commirent de si grands desordres, que le Capitaine fut obligé de partir avec un détachement pour aller au secours des Indiens. Après les avoir séparés, il demanda aux gens de la barque de lui produire l'ordre du Viceroi qui les autorisoit à pêcher, & ils lui demandèrent à leur tour celui qu'il avoit de les en empecher. Comme il n'en avoit point, la chose en resta là. Le Capitaine étant retourné à Loretre, envoya au Viceroi un détail de cette querelle, & de quantité d'autres violences qu'on exerçoit sur les Indiens, au risque de les faire révolter, le priant de lui marquer la manière dont il devoit se conduire dans ces sortes d'occasions. Sa lettre fut lue à Mexico en plein conseil, le 18 de Janvier 1703, & le Trésorier, à qui on l'avoit renvoyée, fut d'avis qu'on expédiât un ordre circulaire, portant défense à qui que ce fût de pêcher des perles, jusqu'à ce qu'on eût instruit Sa Majesté de ce qui s'étoit passé; & en outre, de rechercher ceux qui avoient osé en aller

pêcher ſans permiſſion, & de les punir ſuivant la rigueur des ordonnances. Pour prévenir les déſordres qui pourroient ſe commettre dorenavant, on donna pouvoir au Capitaine de la Californie de ſaiſir tous les vaiſſeaux qui iroient à la pêche des perles.

Mais dans le Conſeil tenu le 27 du même mois, & dans la même année, il fut décidé qu'on la permettroit à tous ceux qui en auroient obtenu la permiſſion du Viceroi. Qu'on enverroit l'ordre propoſé par le Fiſcal au Capitaine de la garniſon royale de Lorette, & que l'on prieroit les pères Salva-Tierra & Piccolo de faire ſavoir au Conſeil s'ils croyoient que cette permiſſion pût occaſionner quelque inconvénient; & qu'à l'égard des violences commiſes ſur les Indiens, on pouvoit les prévenir par la vigilance, ou les arrêter par des châtimens ſévères; & par conſéquent, que l'on ne croyoit pas devoir s'oppoſer au bien public, par la crainte d'un mal, dont le remède étoit ſi facile.

En conſéquence, on envoya dans la Californie des ordres correſpondants

à ce décret, & l'on donna plein pouvoir au Capitaine d'empêcher la pêche clandeſtine des perles, de même que les violences dont les Indiens ſe plaignoient. Comme le père Piccolo étoit abſent, le père Salva-Tierra répondit au Viceroi, par une lettre datée de Lorette 1704, dont on a conſervé l'original parmi les regiſtres de la Secrétairie de Mexico. Elle porte en ſubſtance que rien n'eſt plus juſte à pluſieurs égards, que de permettre la pêche des perles aux habitans de la côte de la Nouvelle Eſpagne, vu que c'eſt un moyen d'augmenter les revenus du Roi, d'encourager la navigation & la conſtruction des vaiſſeaux dans le golfe & les mers voiſines, où chaque vaiſſeau eſt une eſpèce de garniſon, d'éloigner les pirates, & de faciliter l'envoi des proviſions dans les tems de diſette; & enfin, qu'il étoit juſte que la Californie reconnût dans cette occaſion les ſervices que la Couronne lui avoit rendus. Mais en même tems qu'il ne convenoit pas que les équipages des barques, non plus que le Capitaine

& les ſoldats de la garniſon, euſſent la liberté d'aller à cette pêche, à l'excluſion de tout autre, à cauſe des inconvéniens qui pourroient en réſulter. Il finit par lui dire, que s'ils obtenoient jamais cette permiſſion, on ne pourroit abſolument plus compter ſur eux, ni en tems de paix, ni en tems de guerre. Telle fut la réponſe du père Salva-Tierra, & elle confirma le Conſeil dans ſa première réſolution. Le Viceroi prit des meſures convenables pour empêcher la pêche clandeſtine des perles, & qu'on ne fruſtrât le Roi du quint qui lui en revenoit. Il eſt certain que le quint de chaque barque étoit affermé 12000 piaſtres par an, * ce qui prouve combien la Californie eſt avantageuſe à la Couronne, & le profit qu'on pourroit en tirer, ſi l'on s'y prenoit comme il faut.

Tel fut l'ordre qu'on établit pour la pêche des perles, par le conſeil du père Salva-Tierra; il le maintint

* *Voy. la Part. III. Sect. XXII.*

tant qu'il vécut, & il subsiste encore aujourd'hui. Il est vrai que ces mesures ont extrêmement irrité les soldats, & encore plus les matelots & quelques habitans de la Nouvelle-Espagne, aussi n'ont-ils point cessé de répandre une infinité de calomnies contre les Missionnaires. On ne sçut pas plutôt l'ordre du Viceroi, & le pouvoir qu'il accordoit au Capitaine pour empêcher les pratiques illicites de divers habitans de la côte, que tout le monde s'en plaignit hautement. Les soldats, entr'autres, dirent que la conquête étant le fruit de leur valeur & de leurs travaux, c'étoit leur faire une injustice criante de leur défendre de pêcher des perles, lorsqu'on le permettoit aux habitans de la Nouvelle-Espagne; qu'il étoit bien dur pour ceux qui avoient pacifié le pays de se voir privés du fruit qui leur en revenoit; que les Missionnaires entetés de leur conquête imaginaire, ne vouloient permettre ni aux Indiens, ni à eux d'aller à cette pêche; que le seul privilége qu'ils eussent étoit d'en faire trafic, & cela sous des

clauſes & des conditions, qui pour être trop favorables aux Indiens, leur étoient extrêmement désavantageuſes. Telles étoient les plaintes des ſoldats & des matelots qu'on avoit caſſés, ou qui étoient à la veille de l'être. Mais comme il convient de rendre juſtice à tout le monde, il faut avouer qu'il y a eu & qu'il y a encore dans la Californie des ſoldats qui ont rendu de très-grands ſervices aux Peres. On peut mettre de ce nombre le Capitaine Don Eſtevan Rodriguez Lorenzo, dont on ne peut trop louer la bonne conduite. D'un autre côté les Miſſionnaires ayant été obligés de prendre pour ſoldats des gens qui étoient le rebut du genre humain, faute d'en avoir d'autres, ils ont eu beaucoup à ſouffrir de la garniſon & des gens de mer. Si ces difficultés ſubſiſtent, lors même que les ſoldats ſont ſubordonnés aux Miſſionnaires, que deviendroient les miſſions, s'ils étoient indépendants ?

SECTION XIII.

Sa Majeſté envoie de nouvelles troupes dans la Californie. Le père Salva-Tierra meurt ſur la route de Mexico. Etat des affaires dans cette contrée

ON a vu, par ce qu'on a dit précédemment, les peines & chagrins que l'on eut à eſſuier au commencement de l'année 1717. L'infatiguable Salva-Tierra ſuccomba enfin ſous le poids des maladies & des années. Il étoit ſujet depuis longtems à des [illegible]ques néphrétiques, qui devinrent plus violentes que jamais. Cependant, il ne rabattit rien de ſon zèle, ni de ſes travaux, excepté dans les cas où il étoit alité, & alors même il ne laiſſoit pas de donner ſes ſoins & ſon attention aux affaires de la miſſion : mais on ne tarda pas à s'appercevoir qu'il tiroit ſur ſa fin.

Le père Nicolas Tamarral, qui venoit d'être nommé à la miſſion de

La-Puriſſima, arriva dans le mois de Mars à la baie de Saint-Denys ou de Lorette, avec des lettres du père Provincial Gaſpard Kodero, par leſquelles il lui marquoit que le nouveau-Viceroi Don Gaſpard de Zuniga, Marquis de Valero, étoit arrivé à Mexico le 10e d'Août de l'année précédente, avec des ordres particuliers & poſitifs de la Cour, relativement à la réduction de la Californie, qu'il étoit dans la ferme réſolution d'exécuter; & que Son Excellence étoit bien-aiſe de conférer là-deſſus avec lui, il le prioit de ſe rendre ſans délai à Mexico; que comptant ſur ſa prompte obéiſſance, il lui envoyoit le père Tamarral, & qu'il feroit enſorte à ſon retour de lui donner d'autres Miſſionnaires, quand même la province devroit manquer de ſujets. Là-deſſus, le père Salva-Tierra, ſans conſulter ni ſa maladie ni ſon âge, non plus que les travaux, les ſoucis & les dangers auxquels il s'expoſoit, s'embarqua le 31 du même mois pour Matanchel avec le frère Jacques Bravo, qui ne voulut abſolument point l'abandonner

dans l'état où il se trouvoit. Le père Ugarte fut chargé des affaires en son absence. Ils traversèrent heureusement le golfe au bout de neuf jours, & prirent le chemin de Tépique ; mais le mouvement du cheval augmenta tellement les douleurs du père Salva-Tierra, qu'il lui fut impossible de continuer sa route sur cette monture. Cependant comme son zèle pour le gouvernement, ni le motif de son voyage, ne lui permettoient point de séjourner à Tépique, on fut obligé de le faire porter a Guadalaxara dans un palanquin, ce qui ne laissa pas de le fatiguer beaucoup. Ses douleurs augmentèrent au point, qu'il fut deux mois à l'agonie. Lorsqu'il sentit approcher sa dernière heure, il fit appeler le frère Jacques, le chargea des affaires de la mission, & rendit son ame a Dieu, la joie & la sérénité peintes sur le visage. Toute la ville & la province furent extrêmement allarmées du danger où il étoit. Les habitans l'aimoient depuis plusieurs années comme leur père, & le respectoient comme un homme d'une vie

vie exemplaire, & fort zèlé pour la converſion des Indiens ; mais rien ne les toucha plus que le chagrin que les Californiens qu'il avoit amenés avec lui témoignèrent à ſa mort.

Toute la ville aſſiſta à ſon Convoi, tout retentiſſoit de ſes éloges, & on le dépoſa dans la chapelle qu'il avoit bâtie à Notre-Dame de Lorette.

Le frère Bravo ayant mis ſes papiers en ordre, ſe rendit à Mexico, & trouva le Vice-roi parfaitement diſpoſé à concourir au bien des miſſions & à la réduction de la Californie. L'ordre que Sa Majeſté Philippe V lui avoit envoyé, en date du 29 Janvier 1716, contenoit une récapitulation de tous ceux qui avoient été expédiés juſqu'au 26 de Juillet 1708, & finiſſoit ainſi : « Comme on n'a » point rendu compte à mon Con- » ſeil des Indes, ni de ce qu'on a fait » en exécution de mon dernier ordre, » ni de l'état actuel de la converſion » des Californiens, conſidérant l'im- » portance dont il eſt d'encourager » & d'affermir la religion dans cette » contrée par tous les moyens poſſi-

» bles, j'ai jugé à propos de vous » communiquer ces affaires, afin qu'en » étant instruit, vous puissiez, ainsi » que je vous l'enjoins par cette pré- » sente, vous employer avec autant » de soin que de vigueur à faire exé- » cuter l'ordre daté du 26 de Juillet » 1708, concernant l'avancement de » cette conquête, & m'envoyer un » détail de tout ce qu'on aura fait » en exécution de mes ordres, mais » sans changer en rien que ce soit » la forme du gouvernement qui a » subsisté jusqu'aujourd'hui dans la » Californie, afin qu'après avoir exa- » miné le rapport que vous en ferez, » on prenne les mesures convenables; » car tel est mon plaisir. » Cet ordre procédoit entièrement du desir qu'on avoit de conquérir la Californie, depuis que l'Abbé Jules Alberoni étoit à la tête des affaires. Il l'entretenoit, & non content d'inspirer une nouvelle vie & une nouvelle vigueur au commerce & à la navigation des Espagnols en Europe & sur la côte orientale de l'Amérique, il portoit encore ses vues sur les côtes

de la mer du ſud, que les corſaires ennemis inſultoient dans ce tems-là impunément. Ce Miniſtre ſubtil & vigilant, qui fut peu de tems après promu au Cardinalat, ayant ordonné qu'on l'inſtruisît de toutes les affaires qui relevoient du Conſeil des Indes, fut extremement ſurpris que depuis huit ans on eût entièrement oublié la conquête de la Californie, après tant d'expéditions qu'on avoit faites pour s'en rendre maîtres. Il comprit auſſitôt les avantages infinis qu'on pouvoit tirer de cette entrepriſe, ſi jamais elle réuſſiſſoit, & s'inſtruiſit ſans délai de tout ce qui y avoit rapport. Dans ce tems là un habitant de la Nouvelle-Eſpagne offrit au Roi d'avancer 80000 piaſtres, s'il vouloit le nommer Gouverneur de la Californie & premier Alcalde d'Acaponeta & de Santipac. C'étoit là une forte tentation pour un Miniſtre qui manquoit d'argent, & qui méditoit des entrepriſes auſſi diſpendieuſes : mais Alberoni n'agiſſoit jamais ſans ſe propoſer un point de vue, & ne ſe bornoit point ſimplement au préſent. Après avoir mure-

ment examiné sa demande, il en sentit toutes les conséquences, & comprit parfaitement que celui qui la faisoit, ne manqueroit pas de se dédommager de ses avances aux dépens du public, & que ce petit secours occasionneroit la perte de quantité de provinces, & surtout de la Californie, à moins que Sa Majesté n'y tînt un corps de troupes considérable pour s'en assurer la possession, ce qui l'engageroit à des dépenses immenses. Il comprit encore que l'auteur de ce projet ne manqueroit pas d'opprimer, non seulement les Jésuites & les Californiens chrétiens, mais même les soldats & les marins de la Californie, les habitans & les Indiens de la côte opposée; au moyen de quoi l'avarice insatiable d'un seul homme, causeroit la perte de plusieurs milliers de personnes, & feroit perdre à la Couronne une vaste étendue de pays. Le Roi lui répondit donc qu'il eut d'abord à produire des certificats des Evêques qui ont inspection sur ces contrées, pour savoir si sa proposition préjudicieroit ou non au bien de ces établis-

ſemens chrétiens, & qu'au cas que cela ne fût point, il examineroit ſa propoſition.

Cette offre fut cauſe qu'Alberoni tourna toutes ſes vues ſur la partie ſeptentrionale de la mer du ſud, & forma entr'autres deſſeins, celui d'établir de nouvelles colonies ſur les côtes de l'Amérique ſeptentrionale, ſituées ſur la mer du ſud, & d'étendre la domination des Eſpagnols dans ces contrées immenſes & inconnues qui ſont au nord de Sonora, depuis la riviere Gila juſqu'au Colorado, pour qu'ils puſſent y trouver par mer un marché pour les productions de ces colonies, & y recevoir en échange les choſes dont ils avoient beſoin. Il vouloit encore que le commerce & la ſubſiſtance de ces colonies & des autres nouveaux établiſſemens des provinces méditerranées, ne dépendît point entièrement des effets & du commerce de la Nouvelle-Eſpagne & de l'Europe : au contraire, ſon principal plan étoit d'étendre le commerce & la navigation des îles Philippines, & d'en faire le centre & l'entrepôt de

tout le commerce de la Chine & des autres contrées de l'orient, à cauſe de l'avantage de ſa ſituation. On auroit porté le commerce de ces îles des deux côtés de l'Amérique ſeptentrionale & de l'Amérique meridionale, & la Nouvelle-Eſpagne eût été un canal ſûr pour tranſporter toutes les marchandiſes de l'orient dans la Vieille-Eſpagne, & dans toutes les autres contrées de l'Europe. Il eût reglé le commerce de celle ci avec les deux Amériques, & l'Orient, de manière qu'il n'eût influé en rien, ni diminué la dépendance où les Indes occidentales doivent être de la Vieille-Eſpagne, & qu'au contraire, il eût contribué à leur avantage, en diminuant ce commerce déſavantageux qui ſubſiſte depuis longtems entre l'Europe & l'Amérique, & qui tourne preſque tout à l'avantage des autres nations, tandis que l'Eſpagne n'a pour ſa part que les dangers & les peines qui y ſont attachées.

Ce n'eſt pas ici le lieu d'entrer dans le détail des meſures qu'il avoit priſes pour rétablir la marine d'Eſpagne &

lui rendre ſon ancienne ſplendeur, pour établir toutes ſortes de manufactures, pour faire fleurir le commerce entre les provinces, & y établir l'abondance, pour augmenter les finances ſans mettre de nouveaux impôts ſur le peuple, pour diminuer ceux qui ſubſiſteient pour abolir les abus qui s'étoient gliſſés dans le commerce des étrangers, & pour l'établir ſur un pied uniforme, afin que les vaiſſeaux puſſent dorenavant aller d'Eſpagne aux Indes, & y retourner ſans être inquiétés; pour rendre les voyages plus ſûrs; pour ſupprimer tout commerce illicite, pour augmenter le trafic entre les ſujets, & par-là les revenus du Roi, non point en hauſſant les prix & les droits proportionellement à la rareté des denrées & des marchandiſes, mais en multipliant les petits profits par l'abondance & la facilité qu'on auroit à les faire, pour tirer l'Eſpagne de ſa léthargie, afin qu'à la place du commerce qu'elle fait en Europe, & qui eſt purement paſſif, elle devînt elle même ſon propre Agent, elle concentrât en elle-

meme les avantages des deux Amériques, & devînt le principale propriétaire du commerce dans les Indes orientales, & dans toutes les parties de la mer du ſud; & enfin, pour donner un nouvel eſprit & une nouvelle vigueur à toute la nation.

Il ſuffit de dire que pour exécuter ce plan d'une manière avantageuſe à l'ancienne & à la Nouvelle-Eſpagne, on devoit prendre des meſures pour fournir aux deux Amériques des marchandiſes à plus bas prix, pour que les ſujets puſſent recueillir le fruit de leurs travaux, pour aſſurer la domination de Sa Majeſté ſur l'océan & la mer pacifique, & en chaſſer les corſaires & les pirates qui bravoient notre puiſſance d'une manière ſi ſcandaleuſe. Cela eût rendu l'Eſpagne la propriétaire réelle de ſon commerce dans ces deux mers, la nation en eût profité, & l'Eſpagne eût reuni dans ſon ſein les avantages de l'Amérique & des Philippines, de même que les François, les Hollandois & les Anglois recueillent ſeuls le profit de leurs établiſſemens dans les Indes orientales,

orientales, & de leurs coloines dans l'Amérique.

Il eſt aiſé à un homme de repaître ſon imagination de ces ces idées magnifiques ; mais il faut pluſieurs mains & pluſieurs tetes pour les exécuter. On ſe règle pour les premiers motifs ſur un ſyſtème général, mais on rencontre ſouvent dans l'exécution des difficultés inſurmontables. Le Miniſtre ſçavoit par expérience que ſon Souverain ne trouvoit rien de difficile, lorſqu'il étoit queſtion de la gloire de ſa Couronne, & ce fut pour exécuter les vaſtes projets qu'il avoit conçus relativement à la Californie & aux pays & aux mers contiguës, qu'il ordonna au nouveau Viceroi d'encourager les miſſions de Sonora, & de ſe conformer pour la Californie ſur les inſtructions qu'on a vues ci-deſſus. Le Miniſtre lui recommanda de vive voix d'établir des colonies & des garniſons ſur les côtes de la mer du ſud, & de pouſſer les découvertes auſſi loin qu'il ſeroit poſſible.

En conſéquence de ces ordres, le Viceroi auſſitôt après ſon arrivée à

Mexico, conféra avec le père Provincial Gaſpard Rodero, ſur les moyens qu'il convenoit de prendre pour les mettre en exécution ; le priant en outre de vouloir ſe trouver au Conſeil général des Miniſtres, avec le père Alexandre Romano, Agent pour la Californie. Le Viceroi y fit lire les inſtructions qu'il venoit de recevoir, & déclara l'intention où il étoit de fonder au moins une colonie Eſpagnole ſur la côte occidentale de la Californie. Tous les Miniſtres l'approuvèrent ; mais le père Alexandre qui connoiſſoit mieux qu'eux le pays, leur fit obſerver en peu de mots que les Pères avoient toujours eu ce deſſein à cœur, comme cela paroiſſoit ſuffiſamment par les différentes tentatives qu'ils avoient faites ; mais que cette entrepriſe étoit plus difficile qu'ils ne le croyoient, vu qu'on n'avoit pu découvrir le long de la côte ni port, ni eau, ni bois, ni terre labourable, & que poſé même qu'on trouvât un endroit tel qu'on le demandoit, il faudroit néceſſairement que Sa Majeſté fournît pendant pluſieurs

années à la ſubſiſtance de la colonie, le pays étant ſi ſtérile par lui-même, que les Miſſionnaires & les ſoldats qui y étoient, y trouvoient à peine de quoi vivre. Il leur repréſenta enſuite les difficultés qu'il y avoit par rapport à la marine, la ſituation déplorable à laquelle les Pères étoient réduits faute de barques, ne leur en reſtant qu'une ſeule qui étoit en très-mauvais état, & les famines, les détreſſes & les naufrages auxquels ils étoient expoſés. Ce diſcours engagea le Viceroi & le Conſeil à mander le père Salva-Tierra, pour qu'on pût ſavoir ſon avis, & ſe regler en conſéquence, d'autant plus qu'il étoit mieux au fait que qui que ce fût, du projet en queſtion. Mais la mort de ce digne homme déconcerta ce ſyſtême, & ils furent obligés de recourir au frère Jacques Bravo. Le père Provincial le préſenta au Viceroi, lequel fut ſurpris de ſes talens & de ſa capacité. Il lui fit ſentir toutes les difficultés qu'il y avoit à faire un pareil établiſſement, & préſenta deux Mémoires à Son Excellence, l'un

contenoit un détail du pays & des peuples qui l'habitent, des découvertes qu'on avoit faites ſur la côte, de la fondation & de l'état actuel des miſſions. Il indiquoit dans l'autre les meſures qu'il convenoit de prendre pour étendre cette conquête, conformément aux ordres de Sa Majeſté. Là-deſſus, le Viceroi renvoya ces Mémoires au Grand Conſeil, lequel s'aſſembla immédiatement.

Le 25 de Septembre, on lut devant l'aſſemblée toutes les cédules, les rapports & les ordres qui concernoient la Californie, depuis celui du 26 de Septembre 1703, juſqu'aux deux Mémoires préſentés par le frère Bravo. Tous les articles du dernier, relatifs à l'exécution des ordres de Sa Majeſté, furent immédiatement diſcutés; après quoi le Solliciteur dit ſon ſentiment, lequel fut unanimement confirmé par l'Aſſemblée, dans la forme que voici.

« Le Conſeil a réſolu, conformément aux ordres de Sa Majeſté, que » l'on fourniſſe aux miſſions de la Ca» lifornie tout ce qui leur eſt néceſ-

» faire pour l'entretien de vingt-cinq
» ſoldats, un Capitaine, matelots, mouſ-
» ſes & charpentiers pour un vaiſſeau d'u-
» ne conſtruction convenable aux uſa-
» ges pour leſquels on le deſtine, auſſi-
» bien que pour un plus petit, pour
» tranſporter les proviſions ; & qu'au
» cas que la ſomme de 13000 piaſtres
» ne ſuffiſe pas pour fournir à ces dé-
» penſes, on procure le ſurplus ſur
» le tréſor, ne voulant pas par une
» épargne mal entendue, & des délais
» inutiles, faire perdre aux Jéſuites
» les fruits de leurs travaux, d'autant
» plus qu'il n'en a preſque rien coûté
» au Roi pour cette entrepriſe, les
» ſommes qu'ils y ont employées, &
» qui ſe montent à plus de 500,000
» piaſtres, ayant été levées par con-
» tribution. La volonté de Sa Majeſté
» étant non ſeulement, comme le
» portent ſes ordres, que l'on main-
» tienne ces miſſions, & qu'on en
» augmente le nombre, mais encore
» que l'on uſe de toute la diligence né-
» ceſſaire pour découvrir quelque port
» ſuſceptible de fortification, & où
» l'on puiſſe établir une garniſon pour

» la commodité du vaiſſeau qui vient
» tous les ans des îles Philippines, afin
» qu'il puiſſe y être en ſureté, ſe ravi-
» tailler, renouveller ſon équipage,
» laiſſer ſes malades, & ſe mettre en
» état de continuer ſa route à Aca-
» pulco, ſans être expoſé aux dan-
» gers qu'il court dans ce voyage,
» tant de la part des ennemis, que
» des maladies, qui font périr plu-
» ſieurs de ſes gens, auſſitôt après
» ſon arrivée ſur la côte. Pour ob-
» tenir ce but important, auſſitôt que
» l'on pourra conſtruire un vaiſſeau,
» & l'équiper d'un nombre ſuffiſant
» de ſoldats & de matelots, il ſe
» rendra dans la Californie pour pren-
» dre une connoiſſance entière & par-
» faite de la côte, ſe conformant en
» tout aux inſtructions des Pères, à
» la diſcrétion deſquels on s'en rap-
» porte avec d'autant plus de con-
» fiance, qu'ils connoiſſent le pays,
» de même que ſes côtes & ſes mers,
» outre qu'on a éprouvé, après des
» dépenſes immenſes pour Sa Majeſté,
» que tous ceux qu'on a employés à
» cette expédition, loin de réuſſir

» dans leur entrepriſe, ont laiſſé cette
» contrée, qu'il importe ſi fort de
» connoître, dans les mêmes ténèbres
» & la même obſcurité qu'elle étoit
» au commencement. L'intention de
» Sa Majeſté eſt encore, qu'à l'aide
» des cartes, conjointement avec les
» mémoires & les avis des Pères, des
» pilotes, & autres perſonnes exper-
» tes, on choiſiſſe un port que l'on
» aura ſoin de fortifier ſans s'éloigner
» de la moindre circonſtance preſcrite
» par Sa dite Majeſté. Et quant aux
» appointemens des Miſſionnaires qui
» deſſerviront les nouvelles miſſions,
» on aura égard aux peines & aux
» inconvéniens inſéparables de l'exer-
» cice de leur miniſtère, de même
» qu'à la difficulté qu'ils ont de re-
» cevoir les proviſions, les hardes &
» les autres choſes dont ils ont beſoin,
» ſurtout lorſqu'ils ſont obligés de les
» faire venir par mer, à quoi ne ſont
» point expoſées les miſſions qui ſont
» en terre ferme. A l'égard des ſalines
» que l'on a demandées pour la miſ-
» ſion de Lorette, comme elles ap-
» partiennent de droit à Son Excel-

» lence, nous laiſſons à ſa volonté de » leur accorder cette faveur, pour un » tems limité, ou même pour toujours » ſi elle le juge à propos. »

La première choſe que le frère Bravo demanda, fut qu'on lui fournît de quoi payer cinquante ſoldats, & établir une autre garniſon, ſoit à la Paz ou au cap de Saint-Lucas. On la lui accorda, comme auſſi la ſomme qu'il lui falloit pour fonder un ſéminaire pour l'éducation des enfans de la Californie. Les ſalines dont il s'agit ici ſe trouvent dans l'île del Carmen, près de Lorette. Le père Salva-Tierra les avoit ſouvent demandées, ſans pouvoir les obtenir, & on les a de même refuſées à ceux qui lui ont ſuccédé. A l'égard des autres articles contenus dans le Mémoire du frère Bravo, tels qu'une gratification pour le Capitaine Don Eſtevan Rodriguez, l'exemption de la *Mita* & des corvées des Indiens pour les deux villages d'Ahome & d'Hiaqui, ils furent renvoyés au Viceroi. Mais le lendemain le Frère reçut une mortification à laquelle il ne s'attendoit point. Le Tréſorier Men-

doza, qui avoit toujours ſoutenu les affaires de la miſſion avec beaucoup de zèle, même dans un cas tout-à-fait étranger au gouvernement, dont l'avis avoit été approuvé dans le Conſeil, & qui avoit appuié la délibération qu'on vient de lire, fit réflexion que les 13000 piaſtres accordées par le Roi, (quoiqu'on ne les eût point payées juſqu'alors) ne ſuffiſoient point pour payer cinquante ſoldats, pour conſtruire & équiper des vaiſſeaux, pour découvrir les côtes & les ports, pour entretenir des garniſons à la Paz & ſur la côte de la mer du ſud, pour fonder des nouvelles miſſions, des ſéminaires, &c. & qu'il faudroit néceſſairement tripler, & même quadrupler cette ſomme. Cette réflexion lui fit craindre que la Cour de Madrid ne déſaprouvât cette profuſion, & n'en jetta la faute ſur lui. Ce n'eſt pas que ce gentilhomme craignît la Cour de Madrid, vu que juſqu'à l'heureux avénement de Philippe V au Trône d'Eſpagne, il n'avoit été queſtion que de difficultés, de débats, de défiances, & d'ordres pour ménager les revenus

du Roi, dont la conſéquence avoit été, que la nation, tant en Europe que dans l'Amérique, reſſembloit à un corps ſans ame. Il communiqua le lendemain ſes craintes au Viceroi, & l'engagea à ordonner que la délibération, n'ayant point encore reçu les formalités requiſes, ne ſeroit point enrégiſtrée. Il envoya immédiatement chercher les Pères, leſquels inſiſtèrent avec beaucoup de force & de ſolidité ſur les raiſons qu'on avoit alléguées au Conſeil; mais le Viceroi, flotant entre les ordres de la Cour, & les craintes mal fondées du Tréſorier, réduiſit le nombre des ſoldats de cinquante à vingt-deux, refuſa l'établiſſement d'une garniſon de quinze ſoldats à la Paz ou à Saint-Lucas, quoiqu'elle fût d'une néceſſité évidente, ne voulut point que l'on fondât de ſéminaire, quoiqu'il eût dit auparavant qu'un ſeul ne ſuffiſoit pas, & refuſa en outre les ſalines. Ce contre-tems n'empêcha point le frère Bravo de pourſuivre vivement cette affaire; mais le ſouvenir de Madrid ralentit la réſolution qu'il avoit priſe de lever

la difficulté que l'on faiſoit de payer les vingt-cinq ſoldats & les matelots ſur le même pied que ceux de Cinaloa, de la Nouvelle-Biſcaye & de la mer du ſud; mais cette ſomme ſe montant à 19000 piaſtres, il la jugea trop grande, & ſe réduiſit à ce qu'on leur donna la même paye qu'à la garde du Palais à Mexico, à la garniſon de la Vera-Cruz, & des îles ſous le vent; au moyen de quoi, la ſomme fut réduite à 10,000 piaſtres. Le frère Bravo ne trouvant pas cette ſomme ſuffiſante, & voyant que ſes repréſentations ne ſervoient à rien, demanda un certificat de ce qui s'étoit paſſé, pour pouvoir s'adreſſer directement à Sa Majeſté. Le Viceroi le lui refuſa, quoiqu'il convînt que les ordres qu'il avoit reçus de Sa Majeſté & de ſon Miniſtre étoient clairs & poſitifs, & qu'il falloit que cette entrepriſe ſe fît à quelque prix que ce fût. Enfin, après pluſieurs délais, le Tréſorier & le Viceroi ſe flattant qu'en cas de plainte, ils pourroient alléguer pour leur juſtification la délibération abſolue du Conſeil, lequel

avoit accordé tous les articles qu'on avoit demandés, on ſigna & on enrégiſtra la première délibération, mais avec ces reſtrictions, que les ſoldats ſeroient réduits à la moitié du nombre qu'on avoit demandé, mais ſans faire mention ni du ſéminaire, ni de la garniſon de la Paz, ni des autres articles. Cette réſolution ne fut point enregiſtrée avec les actes du Conſeil; on ſe contenta d'y inférer les Mémoires du frère Jacques, & trois ans après on les trouva avec toutes les autres pièces dans la maiſon d'un particulier. On accorda dix-huit mille deux cent ſoixante & quinze piaſtres & quatre réaux pour la paye des ſoldats & des matelots, ſur le pied de ceux de la Nouvelle-Biſcaye & de la mer du ſud. Trois mille vingt-trois piaſtres pour l'acquittement des dettes laiſſées après la mort du père Salva-Tierra. Quatre mille piaſtres que l'on prit au tréſor royal pour acheter un vaiſſeau pour le ſervice de la Californie; mais après cettte dépenſe, il périt l'année ſuivante dans le port de Matanchel, à cauſe d'un défaut

qu'il y avoit dans la quille. Tout ce qu'on avoit ordonné de ſurplus, ſe réduiſit à la bonne volonté que témoigna le Viceroi de conquérir la Californie, de la peupler & de faire des établiſſemens ſur ſes côtes, mais ſans vouloir avancer les ſommes néceſſaires pour l'exécution de ce projet avantageux.

Il s'en falloit beaucoup que le Roi & le Miniſtère d'Eſpagne donnaſſent dans une épargne auſſi ſordide que le Conſeil de l'Amérique ſe l'imaginoit. Car dans le méme tems, ſavoir, vers l'année 1717, le père Piccolo écrivit une lettre familière au père Braſſal Jua, Recteur du collége de Guadiana, dans laquelle il lui donnoit avis des découvertes qu'il avoit faites dans le nord de la Californie, & de ſes heureux progrès, de la diſpoſition où étoient les habitans de la côte de la mer du ſud & de la côte oppoſée de recevoir la foi, ſi on leur envoyoit des gens pour les inſtruire, & enfin de l'indigence, du danger & de la détreſſe où ils étoient, faute de barques, de proviſions, de hardes, &c

Cette lettre tomba entre les mains de Don Pedro Tapiz, Evêque de Durango, de qui relève le Diocèse de la Californie, & il en fut si touché, qu'il priât qu'on lui laissa l'original pour le faire passer à Sa Majesté avec un Mémoire qu'il avoit dessein d'y joindre. En conséquence, le 18 de Février 1718, il mit la lettre du père Piccolo dans celle qu'il écrivit à Sa Majesté, dans laquelle, après lui avoir représenté d'une manière pathétique l'état des affaires de la Californie, il prie le Roi d'encourager ces nouveaux établissemens chrétiens, & d'augmenter le nombre des Missionnaires, pour qu'ils puissent convertir à la foi cette vaste multitude de peuples. Ces lettres arrivèrent à Madrid en 1719; il s'en fit faire la lecture dans son Conseil des Indes, & sur son avis, appuié de celui du Cardinal Alberoni, il signa le 19 de Janvier 1719 une nouvelle cédule adressée au Viceroi, dans laquelle, après avoir inséré celle qu'on lui avoit remise à son départ pour le Mexique, « il lui » enjoint dans les termes les plus forts

» d'exécuter ce qu'il lui avoit ordon-
» né; ſe plaignant de ce qu'il ne l'a-
» voit point averti de ce qui s'étoit
» paſſé, lui ordonnant de le faire
» inceſſament.»

En recevant cette cédule, le Vice-roi eut la mortification de voir que les actes du Conſeil n'avoient point été envoyés à la Cour, & qu'on ignoroit même ce que les pièces étoient devenues. A la fin, on les trouva, comme je l'ai dit ci-deſſus, chez un particulier; & quoi que l'on crût que le Viceroi, dans ſes lettres particulières, avoit inſtruit le Roi de ce qui s'étoit paſſé, il ne parut cependant point par les regiſtres que les actes du Conſeil euſſent été renvoyés en Cour.

Cette même année 1719, le Cardinal Alberoni, quitta l'Eſpagne, ce qui fit évanouir les vaſtes projets qu'il avoit formés relativement à l'Amérique, aux iles Philippines, à la mer du ſud & à l'Europe, ainſi que tout le monde le ſçait.

SECTION XIV.

Progrès des missions sous les pères Sistiaga & Tamarral. Fondation de la mission La Purissima. Le père Ugarte fait construire un vaisseau dans la Californie. Le frère Bravo en obtient un autre au Mexique, & fonde la mission de la Paz, en même tems que le père Helen fonde celle de Guadaloupe.

LE frère Jacques Bravo, après avoir expédié les affaires de la mission à Mexico, & remercié le Viceroi & les autres Ministres, acheta les provisions & les effets dont on avoit besoin, s'embarqua avec le père Sébastien de Sistiaga sur un vaisseau du Pérou que le Viceroi avoit acheté, & arriva à Lorette au mois de Juillet 1718.

Il s'éleva dans l'Automne de l'année 1717 un furieux ouragan, qui s'étendit sur toute la Californie & sur son golfe, & les pluies furent si violentes qu'elles

qu'elles entraînèrent tout ce qui ſe trouva ſur leur chemin. L'égliſe & la maiſon du père Ugarte furent raſées juſqu'aux fondemens, & il fut obligé de ſe ſauver ſous un rocher, où il demeura pendant vingt-quatre heures expoſé à toute la rigueur du tems. Le canal qu'on avoit pratiqué pour conduire les eaux, fut comblé, l'écluſe de Saint-Xavier emportée, & les champs qu'on avoit enſemencés tant ici qu'à Mulége, totalement détruits par la quantité de cailloux qui s'y amaſſèrent. Le vent étoit ſi violent, qu'un jeune garçon Eſpagnol, appelé Mathieu, fut emporté à Loretta par un tourbillon, ſi bien qu'on ne le revit plus. Il périt quantité de barques ſur la côte de la Californie, & entr'autres deux de Compoſtelle, avec quatre perſonnes, le reſte de l'équipage ſe ſauva ſur deux groſſes belandres, qui ſe trouvèrent là par hazard, & qui étoient fortement amarrées à l'abri d'un rocher. Ces malheureux arrivèrent à Loretta, où le père Ugarte les reçut avec la plus grande cordialité, & retournèrent en-

ſuite dans la Nouvelle-Galice ſur le vaiſſeau du Viceroi, lequel périt auſſi peu de tems après. Les Pères avoient vu bien des ouragans & des pluies dans le pays, mais aucunes qui égalaſſent celles-ci par leur durée & leur violence. Si ces orages étoient autrefois fréquens dans la Californie, on ne doit pas être ſurpris que toutes les terres ayent été emportées, que ſes rochers ſoient reſtés à découvert, & que les plaines & les vallées ne ſoient plus qu'un monceau de pierres.

Le père Tamarral, animé par les bonnes eſpérances qu'il avoit conçues, ſe rendit au village de Saint-Michel, & y trouva pour prémices de ſa miſſion deux communautés d'Indiens idolâtres, qui le prièrent inſtamment de les baptiſer, ce qu'il leur accorda. Il s'en fut de-là à travers les montagnes chez les communautés de Cadigomo, que le père Piccolo avoit viſitées quelques années auparavant, ou celles de l'Immaculée Conception (La Puriſſima Conception) vinrent le joindre. Il eſpéroit que le terrein de cette

miſſion ſeroit infiniment plus propre pour le grain & les pâturages, que celui de Cadigomo ; il fit conſtruire une écluſe & un réſervoir, mais ces peines furent perdues, tant à cauſe de la violence des torrents que de la pareſſe des Indiens. Celui de la Conception avoit beaucoup ſouffert du dernier orage, cependant après quelques années de travail, il vint à bout de bâtir une égliſe & une maiſon, & de cultiver pluſieurs champs de maïz, tant pour lui que pour ſes Indiens. Une autre entrepriſe fort difficile, fut de pratiquer un chemin pour les bêtes de charge juſqu'à la miſſion de Sainte-Roſalie, qui étant la plus proche, étoit auſſi la plus à même de lui fournir des proviſions, les villages de Saint-Michel & de Saint-Xavier ſe trouvant hors de la route indépendamment du danger & de la difficulté du chemin. Il dirigea pluſieurs années cette nouvelle miſſion, & il ſuffit de dire, pour prouver ſa ferveur & ſon zèle, qui malgré la foibleſſe de ſon tempérament, & les maladies auxquelles il étoit ſujet, il

l'étendit plus de 30 lieues dans un pays montagneux & coupé, & habité par plus de quarante communautés, qui n'avoient aucune demeure fixe. Il en inſtruiſit & en civiliſa trente trois, & batiſa près de deux mille ames; & forma de ces malheureux ſauvages une des miſſions les plus nombreuſes & les mieux gouvernées qu'il y ait dans cette contrée du monde.

Le Pere Ugarte, animé par la bonne diſpoſition des Cours de Madrid & de Mexico, entreprit d'exécuter une entrepriſe, dont lui ſeul étoit capable de voir la fin. Il mouroit d'envie de reconnoitre les deux côtes du golfe de Californie, & de déterminer exactement ſi elle étoit contiguë ou non au continent de la Nouvelle-Eſpagne, de quoi pluſieurs perſonnes doutoient malgré les découvertes du père Kino, ſoupçonnant qu'il pouvoit y avoir entre Lorette & le Rio Colorado un canal ou un détroit par lequel le golfe communiquoit avec la mer du ſud, & par où les vaiſſeaux qu'on diſoit avoir autrefois fait le tour de la Californie, avoient paſſé. Il n'étoit pas

moins impatient de reconnoître par mer la côte du ſud, & de trouver un port pour le vaiſſeau des Philippines, non ſeulement parce qu'on avoit eu cet objet en vue dès le commencement de la conquête, mais encore, parce que ſes ſupérieurs le lui avoient recommandé de la part du Viceroi, comme un article contenu dans les ordres de Sa Majeſté; il falloit pour une pareille expédition un bon vaiſſeau, & il n'y en avoit aucun dans ces mers. Le Saint-Xavier ne valoit rien pour cet uſage, & celui qu'avoit donné le Viceroi ne valoit guères mieux. En acheter un à Acapulco, c'étoit s'expoſer à être trompé comme la première fois; car les Péruviens ſe mettent peu en peine de la force des vaiſſeaux, l'expérience leur ayant appris qu'à l'exception de certains vents périodiques, cette mer eſt toujours fort calme. En conſtruire un nouveau ſur les côtes de la Nouvelle-Eſpagne, c'eût été vouloir jeter les hommes & l'argent dans la mer, & il avoit pardevers lui de trop fortes preuves de l'ignorance, de la mauvaiſe foi & de

la ſcélérateſſe des conſtructeurs & des charpentiers du pays, dans les diverſes barques qu'ils avoient conſtruites, telles que le Saint Firmin, le Saint-Joſeph, & Notre-Dame du Roſaire.

On eût pu en trouver un dans les Philippines, où l'on en conſtruit aujourd'hui de toute ſorte de port, & l'on en eût été quitte pour attendre. Mais le ſyſtême de commerce d'Eſpagne & du Mexique a trouvé un azile & un réfuge aux Philippines, auquel on ne ſongeoit point alors, malgré les lumières que donnoient là-deſſus les ordres de Philippe III. * Il ne reſtoit donc d'autre reſſource que d'en conſtruire un dans la Californie, contrée pauvre & ſterile, où l'on ne trouve ni bois, ni voiles, ni cordages, ni goudron, ni autres choſes néceſſaires pour un pareil ouvrage. D'ailleurs, où prendre des conſtructeurs, des charpentiers, des ſcieurs & autres ouvriers, & comment les faire ſubſiſter ?

* Voyez l'ordre de ce Prince du 19 d'Août 1706, Part. II. Sect. IV.

Ces difficultés paroiſſoient d'autant plus inſurmontables, que la miſſion, même avec le nouveau ſecours qu'elle venoit d'obtenir, ſe trouvoit dans un très grand embarras, vu l'augmentation de la garniſon & des dépenſes; & cependant il n'y avoit point d'autre moyen pour exécuter les ordres du Roi, auxquels l'avancement de la religion étoit attaché. Le pere Ugarte entreprit, & acheva heureuſement cette tâche difficile. Il fit venir un conſtructeur & des ouvriers à Lorette, dans le deſſein de tirer le bois de la côte oppoſée, ainſi qu'il l'avoit pratiqué pour la conſtruction de ſes égliſes, n'y ayant point de bois de conſtruction dans les contrées de la Californie qu'on avoit découvertes juſqu'alors. Cependant, les Indiens lui ayant dit qu'à 70 lieues au nord de Lorette il y avoit des futaies, il ſe tranſporta dans le mois de Septembre 1719 à Mulége avec le conſtructeur, deux ſoldats & quelques Indiens. Il en partit avec le pere Siſtiaga, traverſa ces montagnes eſcarpées, qui aboutiſſent aujourd'hui à la miſſion

de Guadaloupe, & après des travaux & des difficultés inexprimables, il trouva enfin à trente lieues de Mulége un nombre considérable de Guarivos, plantés dans des précipices & des fondrières, si bien que le constructeur trouva qu'il étoit impossible, vu la difficulté de la route, de pouvoir les transporter jusqu'au rivage de la mer. Le père ne lui répondit rien, & retourna à Lorette où il eut à essuier les railleries des habitans, qui regardoient cette entreprise, & surtout le voyage qu'il venoit de faire, comme une chose folle & extravagante. Il ne perdit cependant point courage; il retourna aux montagnes, & dans l'espace de quatre mois, non seulement il fit abattre les arbres, mais pratiqua encore un chemin de 30 lieues, par où il les fit conduire jusqu'au rivage de Sainte-Rosalie Mulége, avec les bœufs & les mulets qui appartenoient à la mission. Il n'y eut que trois charpentiers de la côte opposée qui l'aidèrent dans cette coupe, tous les autres étant des chrétiens de la Californie, ou des Gentils des

Communautés

Communautés voiſines. Il les fit tranſporter par les ſauvages des montagnes, qu'il prit occaſion de civiliſer & d'inſtruire des principes de la vertu & de la religion. C'eſt ainſi qu'il vint à bout de faire conſtruire un vaiſſeau, qui, au jugement des conſtructeurs de l'Amérique & des Philippines, l'emportoit pour la beauté, la groſſeur, la force & les proportions ſur tous ceux qu'on avoit vus ſur ces côtes; & cela en ſi peu de tems, qu'il le fit lancer à l'eau au mois de Septembre 1709, & le nomma le Triomphe de la Croix. La conſtruction de ce vaiſſeau acheva d'épuiſer les proviſions & l'argent de la miſſion, ce qui n'empêcha pas les Indiens de prendre leur pitance ordinaire. Il n'épargna pas même les préſens que lui avoient fait les amis qu'il avoit au Mexique; & cependant lorſqu'on vint à examiner les comptes, on trouva qu'il coûtoit beaucoup moins que ſi on l'eût acheté dans la Nouvelle-Eſpagne.

Pendant que l'on conſtruiſoit ce vaiſſeau dans la Californie, le ſeul de ſon eſpèce qu'on eût vu juſqu'alors,

la miſſion reçut un nouveau vaiſſeau & un nouvel Agent, pour diriger ſes affaires temporelles. La barque du Pérou que le Viceroi avoit donnée ayant péri dans le mois d'Août 1719, & la Californie ſe trouvant réduite à l'étroit par les dépenſes ordinaires & extraordinaires qu'il avoit fallu faire à Mulége pour l'entretien des nouveaux ſoldats & des ouvriers, le frère Jacques Bravo ſe rendit en qualité d'Agent ou de Procureur ſur la côte de Cinaloa, pour y acheter les proviſions & les effets dont on avoit beſoin. Il trouva en y arrivant des lettres du père Alexandre Romano ſon Provincial, par leſquelles il lui ordonnoit de la part du père Tamburini, Général de l'Ordre, de ſe rendre à Guadalaxara, pour y recevoir la Prêtriſe, pour qu'il pût faire la fonction de Miſſionnaire dans la Californie. Le Frère fut extrémement ſurpris de cet ordre, mais il fallut obéir. Etant donc arrivé à Guadalaxara, il y reçut au bout de trois jours les ordres des mains de Don Manuel de Membela, lequel lui témoigna une

affection vraiment paternelle. De-là il fut au Mexique, par ordre du même Provincial, pour y rendre compte de la miſſion. On avoit un très-grand beſoin de vaiſſeau ; car, quoique la Belandre fût achevée, elle étoit plus propre pour faire des découvertes, que pour tranſporter des marchandiſes & des proviſions. Ce fut ce qui l'obligea à en faire la demande au Marquis de Valero comme Viceroi. Celui-ci renvoya le Mémoire au Tréſorier, à la chambre des Comptes & à celle du Conſeil, qui avoit été chargée juſqu'alors des affaires de la Californie. Le Conſeil ordonna le 15 de Mars 1720, que l'on remît au frère Jacques la barque dont le Viceroi avoit parlé, avec les armes & les agrès néceſſaires. La barque n'étoit point à Acapulco, mais à Guatulco, de manière qu'elle ne fut de retour qu'au mois de Juin. Sur ces entrefaites, le Marquis de Villa-Puente qui ſentoit la néceſſité qu'il y avoit de civiliſer & de réduire les Guaycuras, avança le fond ordinaire pour établir une nouvelle miſſion à la Paz,

& voulut en même tems que le père Bravo en fût le Fondateur. Celui-ci accepta d'autant plus volontiers ſon offre, qu'il craignoit extrêmement pour cette entrepriſe. Il fit voile au mois de Juillet avec ſa nouvelle barque pour Acapulco, portant avec lui les hardes, les utenſiles néceſſaires pour la garniſon & la miſſion. Il toucha à Matanchel pour y prendre des proviſions, & arriva au mois d'Août dans la baie de Saint-Denys, où il trouva la nouvelle belandre.

La même année 1720 fut remarquable par la fondation de deux nouvelles miſſions, l'une au midi & l'autre au nord de Lorette, leſquelles en aſſurant la conquête, contribuèrent beaucoup aux progrès du Chriſtianiſme. La première & la plus néceſſaire étoit celle de la baie de la Paz, à 80 lieues de Lorette, parmi les Guaycuros, qu'on nomme Pericues dans ces contrées. Ce nom de Guaycuros leur fut donné dans les premières expéditions, ſur ce que les ſoldats entendirent les Indiens s'appeller les uns les autres *Guaxoro*, *Guaxoro*, mot

qui dans leur langue ſignifie ami. Ils les appellèrent depuis ce tems-là Guaxoros, & dans la ſuite Guaycuros. Depuis l'expédition de l'Amiral Otondo, ces Indiens ſe ſont toujours méfiés des Eſpagnols, & ont fait la guerre à tous ceux qui ſont venus ſur leurs côtes. Les deux partis en ſouffroient également, y ayant toujours quantité de perſonnes de tuées ou de priſonnières dans ces ſortes de rencontres. Il étoit donc à craindre que ces Guaycuros n'excitaſſent tôt au tard une révolte, même parmi les nations converties; c'eſt ce qui engagea le père Salva-Tierra à leur faire cette viſite infructueuſe dont on a parlé. Il falloit entrer tout-à-la fois dans leur pays par terre & par mer; par terre, pour ouvrir une communication avec Lorette, & civiliſer les nations qui ſont entre deux, & par mer, pour tranſporter plus aiſément les hommes, les proviſions & les autres choſes néceſſaires pour une entrepriſe auſſi dangereuſe. On confia l'expédition par terre au père Clément Guillen, Miſſionnaire de Saint Jean Baptiſte Ligui.

Le père Ugarte ſe chargea de celle par mer, & eſſaya pour la première fois la belandre Californienne, appelée le Triomphe de la Croix. Il s'embarqua avec le père Bravo, lequel deſiroit ardemment d'entrer dans ſa miſſion le 1 de Novembre 1721, & étant heureuſement arrivés à la Paz, on débarqua les troupes avec tout le ſoin & l'ordre requis dans un pays ennemi. Mais il parut bientôt que le danger n'étoit point auſſi grand qu'on ſe l'étoit imaginé; car quoiqu'on eût apperçu de loin quelques Guaycuros armés, ils ne virent pas plutôt avancer les Pères avec un interprète Indien, qu'ils s'aſſirent par terre, pour leur donner à connoître leurs diſpoſitions pacifiques. Les Miſſionnaires leur diſtribuèrent quelques pièces de gros drap, des coureaux, des raſoirs & quelques autres utenſiles & babioles ſemblables, accompagnant leurs préſens de quantité de geſtes affectueux. Ils les reçurent avec beaucoup de joie, & parurent en faire grand cas. On leur fit dire par les interprètes Indiens que les Pères venoient

en qualité d'amis, & dans le deſſein de les reconcilier avec les habitans des îles de Saint-Joſeph, du Saint-Eſprit, & autres peuples voiſins, qui portoient une haine mortelle aux Guaycuros, & qui en avoient maſſacré un grand nombre. Ils parurent en être très-contens, mais on s'apperçut pendant pluſieurs jours qu'ils craignoient les ſoldats; ils s'y habituèrent enfin, & vinrent les trouver, même des Communautés les plus éloignées, y étant principalement encouragés par les trois priſonniers que le père Salva-Tierra avoit laiſſés, & qui avoient eu ſoin de leur vanter le bon traitement qu'on leur avoit fait à Loretta. Cela joint au talent ſingulier qu'avoit le père Ugarte de ſe faire reſpecter & aimer des ſauvages, donna une ſi bonne tournure aux affaires, que l'on conſtruiſit des berceaux & des huttes pour les loger, & qu'on éclaircit un terrein pour bâtir l'Egliſe & le village. On débarqua les proviſions & les bêtes qui étoient ſur la Belandre, & l'on fonda la nouvelle miſſion, ce qui cauſa une joie inexprimable aux Guaycuros.

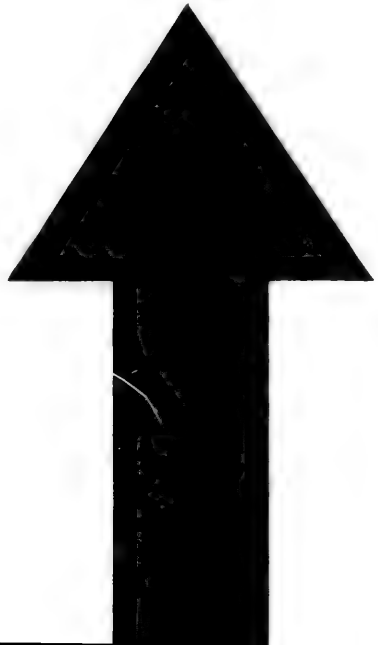

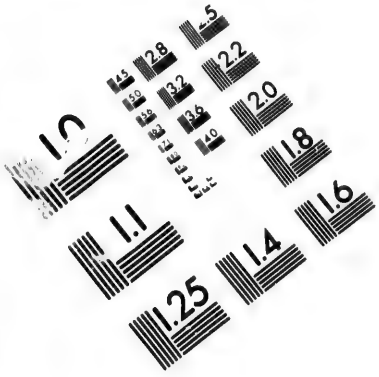

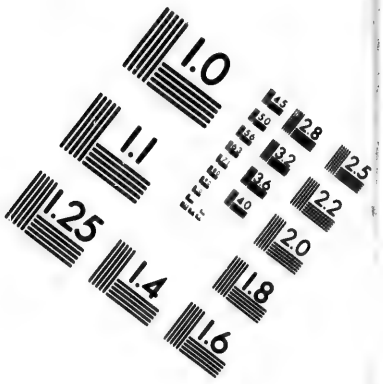

IMAGE EVALUATION
TEST TARGET (MT-3)

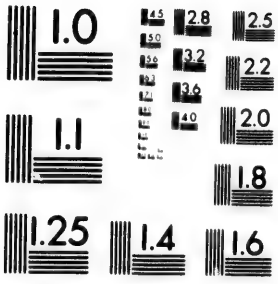

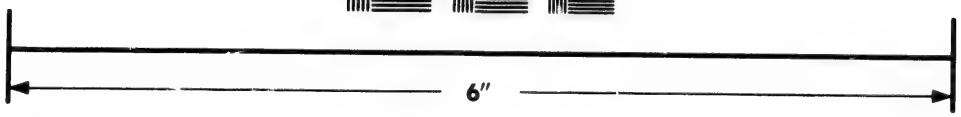

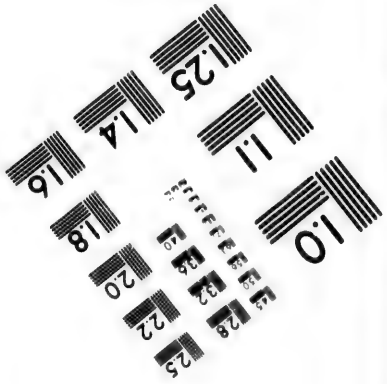

Photographic
Sciences
Corporation

23 WEST MAIN STREET
WEBSTER, N.Y. 14580
(716) 872-4503

2.8
2.5
3.2
3.6
2.2
2.0
1.8
1.1
1.0

On étoit cependant inquiet de ne recevoir aucune nouvelle de la compagnie du père Guillen. Il étoit parti avec quelques ſoldats & quelques Indiens, mais la route étoit ſi mauvaiſe, qu'ils furent obligés de faire plus de 100 lieues avant d'arriver à la vue de la baie, où ils virent la belandre, qu'ils ſaluèrent d'une décharge de mouſquèterie. On envoya ſur le champ des bateaux pour les chercher, & ils débarquèrent ſans trouver la moindre oppoſition de la part des Guaycuros, & ſans que ceux-ci témoignaſſent la moindre crainte. Le père Ugarte ſéjourna trois mois à la Paz, & ſe fit extrêmement aimer des Sauvages. Il négocia la paix entre eux & les Inſulaires, & engagea même ces derniers à venir s'établir dans le Continent, où les deux parties ſe donnèrent réciproquement des marques d'une parfaite reconciliation. Ils le prièrent inſtamment de les ſouſtraire à la tyrannie de divers autres peuples. En conſéquence il laiſſa le père Bravo avec quelques ſoldats pour veiller à leur ſûreté, & s'embarqua vers la fin

de Janvier 1721 pour Lorette; les Ligui retournèrent par les nouvelles routes qu'on avoit pratiquées dans ces déſerts. Le père Bravo, comme on vient de le dire, étoit reſté avec un petit nombre de ſoldats. Il commença dans cette miſſion, de même que dans toutes celles qu'il fonda depuis, à apprendre la langue du pays; après quoi il bâtit une égliſe, un preſbytère & des huttes, & s'attacha avec la plus grande aſſiduité à gagner l'affection des Indiens, à les civiliſer, les inſtruire & les aſſiſter dans tout ce qui dépendoit de lui. Il continua ces devoirs véritablement chrétiens juſqu'en 1728, qu'il retourna à Lorette, pour aſſiſter le père Piccolo, que ſon grand âge & ſa mauvaiſe ſanté empêchoient de vaquer aux fonctions de ſon miniſtère. Il bati'a dans l'eſpace de ſix ans plus de 600 enfans & adultes, & augmenta la miſſion de 800 adultes qu'il raſſembla dans trois villages, ſavoir, Nueſtra-Señora de Pilar de la Paz, Todos-Santos, & l'Angel de la Guarda. Il engagea pluſieurs ſauvages à vivre en paix avec leurs voiſins, &

découvrit à 20 lieues de la Paz quelques cantons favorables pour le maïz, qu'il eut soin de faire cultiver.

Pendant le séjour que les trois Missionnaires firent à la Paz, on fonda la mission du nord sous la protection de Nuestra-Señora de Guadalupe, (Notre-Dame de la Guadeloupe). Pendant celui que fit le père Ugarte dans les montagnes pour faire couper les arbres dont il avoit besoin pour construire sa belandre, il inspira aux Cochimies de ces cantons tant d'amour pour le Christianisme, qu'il lui envoyoient tous les jours des messagers, pour le prier de venir les visiter une seconde fois. Le Père se rendit à leurs prières, & partit avec le père Everard Helen, nouveau Missionnaire qu'on avoit envoyé dans la Californie dans le mois d'Avril 1719. En se rembarquant pour la Paz, il donna ordre de commencer cette fondation, & y envoya aussitôt après le père Helen, qui avoit commencé à apprendre la langue d'un Indien. Il partit sous l'escorte d'un Capitaine & de quelques soldats, & arriva le 28

de Décembre 1720 à Huaſinapi, à 60 lieues au nord de Lorette.

Ce pays eſt ſitué par le 27e degré de latitude ſeptentrionale au centre d'une chaîne de montagnes, à 27 lieues nord-oueſt de Saint-Ignace, & 30 de la Conception, ſon climat eſt froid & mal ſain. Les Indiens y accoururent de toutes les communautés voiſines, & témoignèrent beaucoup de joie de ce que le Père venoit vivre parmi eux. Il commença auſſitôt à bâtir une égliſe qu'il dédia à Notre-Dame de la Guadeloupe. Il fit auſſi conſtruire des cabanes & des huttes pour les Indiens; & ce qu'il y eut de plus extraordinaire dans cette occaſion, fut que le Capitaine & les ſoldats, contre leur coutume ordinaire, mirent la main à l'œuvre. Au milieu de ces ſuccès, il reçut auſſi divers meſſages des Communautés les plus éloignées, par leſquels on le prioit de venir inſtruire les malades & les vieillards, qui étoient déja hors d'état de ſe rendre à la miſſion.

Dans ces entrefaites, le Capitaine & ſes ſoldats avancèrent ſi fort les

petits édifices de la miſſion, qu'ils furent achevés au bout de ſix ſemaines; après quoi le Capitaine s'en retourna, & laiſſa quatre ſoldats au Père pour lui ſervir de gardes, ne jugeant pas à propos d'en laiſſer moins, à cauſe de l'éloignement des lieux, & du peu de fond qu'il y avoit à faire ſur les Indiens. Ceux-ci perſiſtant toujours dans leur première ferveur, le père Helen batiſa pour la première fois les adultes la veille de Pâques 1721, ce qui engagea pluſieurs autres Communautés éloignées à lui demander la même grâce, mais le Père leur dit qu'il ne la leur accorderoit qu'après qu'ils ſeroient inſtruits, & qu'ils lui auroient apporté les petites pièces de bois, les cheveux, les manteaux, les pieds de bêtes fauves, les perruques, & quantité d'autres choſes dont ils ſe ſervoient pour faire leurs preſtiges & leurs ſortiléges, comme l'avoient fait ceux qu'il avoit batiſés. C'eſt ce qu'il eut de la peine à obtenir, ceux d'entr'eux qui avoient le plus d'eſprit ſe ſervant de ces fraudes pour s'attirer la vénération de leurs

compatriotes, & en obtenir ce dont ils avoient beſoin. Il eſt vrai que le Père ne trouva chez eux aucune idolâtrie formelle, ni ſortilége, ni pacte avec les malins eſprits, ni autre choſe ſemblable. Il ſe convainquit même par pluſieurs exemples réïtérés que ceux qu'ils appeloient des ſorciers, étoient des francs impoſteurs, qui prétendoient avoir reçu du Ciel le pouvoir de faire du bien ou du mal, & que ceux qui s'adonnoient le plus à ce commerce étoient les vieillards, leſquels ne pouvant plus aller chercher leur ſubſiſtance dans les montagnes & les forêts, ſe ſervoient de cet expédient pour vivre à leur aiſe & dans l'abondance. Ils ſe donnoient auſſi pour médecins, & ſe vantoient d'enſeigner aux enfans une infinité de choſes utiles & ſurprenantes; mais tout cela n'étoit qu'une impoſture, & ils n'avoient en cela d'autre but que de ſubſiſter du travail d'autrui.* C'étoit-là cependant ce qui retardoit

* *Voy. Part. I. Sect. VII.*

le plus les progrès du Chriſtianiſme; & de là vint que le père Helen, à l'exemple des autres Miſſionnaires, inſiſta à ce qu'ils lui apportaſſent tous les inſtrumens de leur ſuperſtition. Les Indiens y conſentirent enfin, & lui en remirent quantité qui fit brûler publiquement.

Les deux années ſuivantes 1722 & 1723 furent extrêmement funeſtes à la Californie, & particulièrement à la nouvelle miſſion de Guadeloupe. L'an 1722, toute la Péninſule fut infeſtée d'une multitude prodigieuſe de ſauterelles, qui prenant leur vol interceptoient quelquefois la lumière du ſoleil. Elles détruiſèrent entièrement les pitahayas & les autres fruits dont les Indiens font leur principale nourriture, de manière que ſi les Pères n'euſſent eu ſoin de leur diſtribuer du maïz, il en ſeroit mort un très-grand nombre de faim. Mais comme il n'y en avoit pas aſſez pour les nourrir, ſurtout à Guadeloupe, les Indiens entreprirent de détruire ces inſectes, pour prévenir un pareil malheur l'année ſuivante, & s'en nour-

rirent dans la diſette où ils ſe trouvoient : mais ils leur cauſèrent des maladies épidémiques compliquées d'ulcères malins, qui en firent périr une grande quantité. Il eſt impoſſible d'exprimer les peines que ſe donna le père Helen, dans cette occaſion pour procurer du ſecours aux pauvres Californiens. Il étoit ſans ceſſe à courir d'une Communauté à l'autre dans ces montagnes eſcarpées, faiſant les fonctions de confeſſeur, de prêtre, de nourriſſier & de père. Son cœur étoit pénétré de la plus vive douleur à la vue de tant de maux compliqués; mais rien ne le toucha plus que le récit qu'on lui fit de l'inhumanité monſtrueuſe de quelques Communautés, qui, lorſque quelque Indien tomboit malade, & avoit encore chez lui de quoi ſubſiſter, l'enterroient tout vivant, ou le couvroient de broſſailles, & le laiſſoient périr.

A peine cette épidémie eut-elle ceſſé, qu'il ſurvint l'année ſuivante 1723 une dyſenterie qui fit un ravage affreux. Le Père ne rabatit rien de ſon premier zèle, & ſe ménagea

ſi peu, qu'il contracta une hernie très-dangereuſe, & une fluxion ſur les yeux, accompagnée de douleurs ſi aiguës, qu'il fut obligé de ſe retirer pour quelques mois à Lorette, & l'on envoya un autre Religieux en ſa place. Il ne fut pas plutôt guéri qu'il retourna à ſa miſſion, où ſes Indiens le reçurent avec toutes les marques poſſibles d'eſtime & de vénération. Pouvoient-ils en effet en agir autrement, après avoir été témoins des ſoins qu'il avoit pris de 228 adultes chrétiens de diverſes Communautés qui moururent dans ce tems-là, indépendamment de quantité d'autres, qui, après Dieu, durent entièrement la vie aux ſecours qu'il eut ſoin de leur procurer. Il profita de cette bonne volonté des Californiens pour étendre la Religion Chrétienne, au point que le père Jean de Gandulain, dans la viſite qu'il fit en 1726, ne trouva pas moins de 32 communautés converties, leſquelles contenoient 1707 chrétiens de tout âge & de tout ſexe. Quelques-uns de ceux-ci furent incorporés à la miſſion de Sainte-Roſalie

salie Mulége, & les autres à celle de Saint-Ignace, que l'on fonda depuis, sa situation ayant paru plus commode pour eux. Il y eut vingt communautés dispersées dans les montagnes, qui restèrent attachées à la mission de Guadeloupe, selon que l'eau le leur permit. Les Pères en formèrent cinq villages, qui avoient chacun leur chapelle, où les Indiens continuèrent de vivre avec l'ordre & la dévotion qu'on a vu ci-dessus. On reconnut que les montagnes étoient hors d'état de produire du grain; & de là vint que le Père eût soin de leur procurer quelques bestiaux, qui joints au maïz qui leur distribuoit, contribuèrent à les faire subsister. Le terrein produit encore quelques fruits & quelques végétaux, qu'ils vont cueillir par petits détachemens. Il n'y a point de travaux sous lesquels la nature ne succombe, lorsqu'ils sont violens & continuels; aussi le père Helen retomba dans sa première maladie, indépendamment de plusieurs autres qui s'y joignirent. Il vouloit cependant mourir parmi ses Indiens,

mais ſes Supérieurs qui s'intéreſſoient plus à ſa conſervation qu'il ne le faiſoit lui-même, l'envoyèrent dans la Nouvelle-Eſpagne; & il quitta la miſſion de Guadeloupe à la fin de l'année 1735.

SECTION XV.

Le père Guillen va reconnoître la côte occidentale, & le père Ugarte celle du golfe de Californie jusqu'au Rio Colorado. On découvre trois ports sur celle de la mer du Sud.

ON desiroit depuis longtems de découvrir sur la côte occidentale de la Californie un port commode pour les vaisseaux des Philippines, & ce desir se ranima a l'occasion de l'ordre qu'on reçut de Son Excellence le Marquis de Valero, lequel pour se conformer aux ordres de la Cour de Madrid, prenoit les mesures nécessaires pour établir des colonies & des garnisons sur cette côte. Il falloit trois opérations pour exécuter ce dessein. La première étoit de reconnoître exactement par mer toute la côte méridionale depuis le cap de Saint-Lucas en tirant vers le nord, comme l'avoit fait dans le siècle passé le Capitaine Viscaino.

Mais c'eſt ce que les Jéſuites étoient hors d'état d'exécuter malgré la confiance qu'avoit le père Ugarte d'y reuſſir. Car ſi avec quantité de bons vaiſſeaux parfaitement bien équipés & ravitaillés, ſi avec les reſſources que l'on trouvoit dans le tréſor royal, le voyage de cet Officier fut accompagné de tant de dangers, de délais & de contretems, comment la miſſion de Californie pouvoit-elle tenter cette entrepriſe avec ſes vaiſſeaux, ſes proviſions & ſes gens? La ſeconde opération étoit d'aller à la découverte de ce port par terre. On l'avoit tenté pluſieurs fois, & avec des frais immenſes, ſans avoir pu y réuſſir; car après avoir parcouru par terre différentes parties des côtes oppoſées, on n'avoit pu trouver un port tel qu'on le cherchoit, & d'ailleurs le terrein n'étoit point propre pour un pareil établiſſement, n'y ayant ni eau, ni bois, ni pâturages, ni terres labourables le long de la côte. Il n'y avoit même point d'apparence que l'on trouvât une contrée plus favorable, vu que la côte ne s'étend pas plus loin vers le nord

que juſqu'aux miſſions qu'on a fondées. Cependant, pour prévenir les plaintes qu'on eût pu faire contre les Miſſionnaires, on chargea le père Clément Guillen de tenter de nouveau l'aventure. La troiſième opération relative au même deſſein, étoit de reconnoître le golfe de Californie, & de déterminer ſi cette péninſule étoit contiguë au continent de la Nouvelle-Eſpagne, comme l'aſſuroit le père Kino, ou ſi c'étoit une île, & ſi le golfe ſe déchargeoit par quelque paſſage inconnu dans la mer du ſud, en-deçà, ou au-delà du Rio-Colorado, comme on le croyoit alors au Mexique, où l'on ne ſe faiſoit pas ſcrupule de traiter les découvertes du père Kino, de chimères, malgré l'applaudiſſement qu'elles avoient eu en Europe. Suppoſé que la Californie fut contiguë au continent, le projet qu'avoient formé les pères Kino & Salva-Tierra d'étendre leurs miſſions reſpectives, ſubſiſtoit dans toute ſa force, encore qu'ils n'euſſent pu l'éxécuter. Le plan du père Kino étoit relatif à celles de Pimeria, & celui

du père Salva-Tierra à celles de la Californie ; & on devoit les étendre jusqu'à ce qu'elles se joignissent sur les bords du Colorado, par le 33e ou 34e degré de latitude. Cela fait à l'aide de leurs efforts réunis, & des secours qu'ils eussent pu se procurer par terre, ils eussent étendu leurs territoires respectifs dans des contrées dont la bonté du sol les eût suffisamment dédommagés des peines qu'ils auroient prises de le cultiver, & ils auroient poussé de la sorte jusqu'à la côte du fameux port de Monte-Rey, & au cap Mendozino, lequel git par le 37e ou 40e degré de latitude, où l'on eût établi un port commode pour les vaisseaux des Philippines. Le père Ugarte se chargea de reconnoître le golfe, malgré les difficultés & les dangers de cette entreprise ; & pendant qu'il faisoit les préparatifs nécessaires, il pria le père Guillen d'exécuter l'expédition dont on l'avoit chargé.

On sçavoit par la relation du Capitaine Viscaino, qu'étant arrivé à la latitude de 24 ou de 25 degrés, il avoit découvert sur la côte de la mer

du ſud une baie ſpacieuſe, où les vaiſſeaux étoient à l'abri de la violence des vents & des flots, à laquelle il avoit donné le nom de la Magdeleine. Comme cet endroit avoit déja été découvert par mer, & qu'il n'étoit pas difficile de le reconnoître par terre, ce fut auſſi vers lui que le père Clément Guillen dirigea ſa courſe l'an 1719, accompagné du Capitaine Don Eſtevan Rodriguez Lorenzo, d'un détachement de ſoldats, & de trois corps d'Indiens armés à la manière du pays. Ils voyagèrent pendant vingt-cinq jours avec toutes les peines & les fatigues auxquelles on doit naturellement s'attendre dans un pays auſſi rude & auſſi ſtérile; & comme les Indiens prenoient l'allarme à la vue de ces étrangers, ils étoient obligés de marcher avec le plus d'ordre & de circonſpection qu'ils pouvoient. Ils arrivèrent enfin à la baie de la Magdelaine, laquelle eſt dans le diſtrict de la miſſion de Saint-Louis de Gonzague, qu'on a fondée depuis. Cette baie eſt entourée de toutes parts de hautes montagnes qui la mettent à

l'abri des vents, elle a environ demi-lieue de large, & s'étend vers le cap de Saint-Lucas. Ils trouvèrent auprès une communauté d'Indiens, avec leſquels ils lièrent amitié, au moyen de quelques petits préſens qu'ils leur firent. Ils leur demandèrent où il y avoit de l'eau, & ils leur dirent qu'il n'y en avoit point d'autre que celle d'un puits creuſé dans le ſable, dont les Indiens ſe ſervoient pour les différens beſoins de la vie. Ils ajoutèrent qu'il y en avoit beaucoup dans une île voiſine appellée Sainte-Roſe, où ils alloient ſouvent; mais ils ne purent s'y rendre faute de bateaux. Ils ne trouvèrent point ces coquillages couleur d'azur, ni ces lits de perles, qu'on diſoit être ſi communs ſur cette côte. Comme ils ſçavoient que la baie avoit deux entrées, le Capitaine détacha quelques-uns de ſes ſoldats pour aller reconnoître celle du côté du ſud, avec ordre de ſuivre le cours du ruiſſeau, & d'obſerver ſi l'autre bras de la baie qui forme le port du Marquis, fourniſſoit de l'eau douce. Ils découvrirent cette ſeconde embouchure, mais ils trouvèrent

trouvèrent que le ruiſſeau, avant d'arriver à la mer, traverſoit quelques étangs d'eau ſaumâtre, de manière qu'il étoit impoſſible que les vaiſſeaux puſſent y faire aiguade. Cette découverte les engagea à reconnoître tout ce canton; mais ils rencontrèrent dans quelques endroits des rochers inacceſſibles, & dans d'autres des marais impraticables qui les obligèrent à prendre un détour pour arriver à la communauté de Saint-Benoît d'Aruy, à quatre lieues de la mer, où les Indiens leur dirent qu'il n'y avoit point d'eau ſur la côte. Tous nos gens ſe rendirent dans cet endroit, & le père Guillen mit tout en uſage pour les engager à reconnoître ce qui reſtoit de la côte, du moins auſſi avant qu'ils pourroient du côté du ſud. Le Capitaine & les ſoldats refuſèrent de le faire, & les Indiens le preſſèrent de retourner à Lorette. Le père Guillen fut donc obligé d'abandonner cette entrepriſe & de s'en retourner; il prit avec lui quelques Indiens de la côte pour lui ſervir de guides, & arriva à Lorette au bout de quinze jours,

après avoir fait environ ſoixante & dix lieues de marche.

L'entrepriſe dont le père Ugarte s'étoit chargé, fut plus heureuſe, mais ce bonheur fut compenſé par les fatigues & les dangers qu'il eut à eſſuyer. Il partit le 15 de Mai 1721 de la baie de Saint-Denys de Lorette avec la belandre appellée le Triomphe de la Croix, menant avec lui une chaloupe appellée la Sainte-Barbe, qui avoit ſix pieds de largeur, onze de quille, mais qui n'étoit point pontée. Elle étoit deſtinée à ſonder, & à reconnoître les endroits où la Belandre ne pouvoit approcher. Il y avoit à bord de la Belandre vingt perſonnes, parmi leſquelles étoient ſix Européens, dont deux avoient paſſé le détroit de Magellan; & un autre, qui indépendamment de la connoiſſance qu'il avoit acquiſe de l'Océan Atlantique, avoit fait un voyage aux Philippines, & avoit été conduit priſonnier à Batavia, lorſque le Galion fut pris au cap Saint-Lucas. Il y en avoit un autre qui avoit fait pluſieurs voyages à Terre-Neuve, tous les au-

tres étoient des Indiens du pays. Le pilote, appellé Guillaume Eſtrafort, étoit très ſçavant & très-entendu dans ſa profeſſion. Il y avoit ſur la Pinaſſe ou chaloupe huit perſonnes, ſavoir, deux Chinois ou Philippins, (ces deux mots ſont ſynonimes dans la Nouvelle-Eſpagne) un Indien Hiaqui, & cinq Californiens. Ils prirent très-peu de proviſions, eu égard à l'incertitude du voyage qu'ils alloient faire, ſe flattant d'en trouver autant qu'ils en auroient beſoin ſur la côte oppoſée des Seris, ainſi que le leur avoit dit, un an auparavant un Miſſionnaire de Pimeria. Ils ſe rendirent par un très-bon vent à la baie de la Conception & à la rivière Mulége, où le père Ugarte fut viſiter la miſſion de Sainte-Roſalie, & le père Siſtiaga qui la déſervoit. Ils commencèrent dès cet endroit à lever la carte de la côte de la Californie juſqu'auprès des îles de Sal-ſi-puedes, d'où traverſant le golfe, ils ſe rendirent au port de Sainte-Sabine, & à la baie de Saint-Jean-Baptiſte qui ſont près de ces îles ſur la côte des Tepocas & des Seris.

Ils arrivèrent dans ce port au bout de cinq jours, mais ils ne trouvèrent point d'Indiens ſur le rivage, quoiqu'avant de débarquer ils en euſſent vu un, qui après avoir planté une croix dans le ſable ſe retira. Nos gens s'en approchèrent auſſitôt avec des grandes marques de reſpect; là-deſſus l'Indien fit un cri, & auſſitôt ſes camarades, qui s'étoient cachés, & qui avoient apperçu une croix au haut du beaupré de la belandre, vinrent les trouver ſans témoigner la moindre crainte, leur faiſant toutes ſortes de ſignes de paix & d'amitié. Le père Salva-Tierra leur avoit appris ces ſignes, & leur avoit recommandé de faire un bon accueil à tous les équipages des vaiſſeaux qui porteroient une croix, parce qu'ils appartenoient aux Miſſionnaires de la Californie.

Les Indiens étoient ſi impatients de voir le Père, qu'au lieu d'attendre qu'il fût débarqué, pluſieurs ſe jetèrent à la nage, & furent le trouver à bord, lui embraſſèrent les genoux, lui baiſèrent les mains & le viſage, & lui donnèrent mille autres

marques d'amitié. Le Père répondit à leurs politeſſes, & régala tant ceux qui étoient venus le trouver, que ceux qui étoient reſtés ſur la côte. Il y en eut deux qu'il chargea d'une lettre pour le Miſſionnaire de Saint-Ignace, qui lui avoit offert des proviſions, après leur avoit fait préſent d'une robe de canevas, & de quelques babioles. On débarqua enſuite les tonneaux qui étoient vuides, ce qui parut occaſionner une diſpute parmi les Indiens. Ils ſe retirèrent, donnant à entendre par leurs geſtes qu'ils alloient chercher de l'eau pour les remplir, & qu'ils reviendroient le lendemain. Nos gens voyant que la nuit approchoit, retournèrent à bord pour plus grande ſûreté. Les Indiens revinrent le lendemain de très-grand matin par troupes, avec des vaiſſeaux pleins d'eau. Les hommes en portoient chacun deux dans des poches de filet pendues aux deux bouts d'une perche qu'ils portoient ſur leurs épaules, & les femmes un. Le Père les récompenſa de ce ſervice, & ils le prièrent inſtamment de vouloir bien viſiter les Indiens des

îles voiſines, avec leſquels ils étoient alliés. Il ſe rendit à leurs deſirs, & partit dès le ſoir même avec deux Indiens de la côte. Le lendemain matin à la pointe du jour, il ſe trouva dans un canal fort étroit, qu'il crut ſéparer l'île du continent, ſur quoi il réſolut de l'examiner. Pour cet effet, il fit avancer le canot & la pinaſſe, mais il ſe trouva peu de tems après dans un endroit, d'où il eut toutes les peines du monde à ſortir. Le canal étoit fort étroit & fort ſinueux, & de plus rempli d'une ſi grande quantité de baſſes, que quoique le pilote marchât le premier avec la chaloupe pour lui ſervir de guide, la belandre toucha pluſieurs fois, & fut ſur le point de périr; mais on ſe tira à la fin de ce mauvais pas. Il arriva un autre accident qui les mit fort en peine, & ce fut que le canot & la pinaſſe furent emportés par le courant, au point qu'on les perdit de vue, ce qui obligea la belandre de remonter le canal malgré les dangers qu'elle couroit à le faire.

Enfin, après avoir marché trois

jours dans des dangers continuels, ils arrivèrent à l'entrée du canal, où ils trouvèrent la chaloupe & la pinaſſe, mais au lieu d'entrer dans le golfe, comme ils ſe l'étoient imaginés, ils ſe trouvèrent dans une baie large & ſpacieuſe, d'où ayant apperçu l'île où ils alloient, ils s'y rendirent ſans eſſuyer la moindre difficulté ni le moindre danger. La pinaſſe alloit devant & lorſqu'elle fut à la portée d'un coup de mouſquet du rivage, on découvrit les peuples qui l'habitoient armés d'arcs & de flèches à la mode du pays, avec une eſpèce de pot en tête fait de plumes d'oiſeaux, leſquels jetoient des cris affreux, dans la vue d'intimider les gens qui la montoient. Là-deſſus, les Indiens leurs compatriotes gagnèrent le rivage à la nage, & leur dirent que le Père venoit leur faire viſite, & qu'il étoit à bord du vaiſſeau qu'ils voyoient; ſur quoi ils quittèrent leurs armes, reçurent nos gens avec de grandes démonſtrations de joie, & les conduiſirent dans un port où ils trouvèrent de la bonne eau, en un excellent ancrage. La bolan-

dre vint y mouiller, mais le père Ugarte fut attaqué de douleurs si violentes depuis la ceinture en bas, qu'il lui fut impossible de mettre pied à terre. Il avoit contracté cette maladie dans le port des Seris, pour s'être mouillé en débarquant, mais cela ne l'empêcha pas d'aider les matelots à remplir les pipes. Les insulaires voyant que le Père ne venoit point, construisirent treize radeaux, sur lesquels cinquante Indiens vinrent à bord de la belandre, pour le prier de venir dans leur île, où ils avoient préparé une maison pour le recevoir. Quoique le mouvement lui fut extrêmement contraire, il monta dans sa chaloupe, & lorsqu'il fut arrivé à terre, les matelots & les Californiens le portèrent dans son logement, où les insulaires l'attendoient sur deux haies, l'une d'hommes & l'autre de femmes. Sa maison étoit faite de branches d'arbres & avoit deux portes. Après qu'il fut assis, les insulaires entrèrent les uns après les autres sans le moindre tumulte, d'abord les hommes, & ensuite les femmes. Ils entrèrent par une

porte, & passèrent devant lui en s'inclinant, pour qu'il pût imposer ses mains sur leur tête, ce qu'il fit avec des grands sentimens de tendresse, après quoi ils sortirent par l'autre, & tout se passa dans un ordre admirable. Tout le cérémonial se réduisit à cette visite passagère, tous les Indiens s'assemblèrent ensuite autour de lui, & malgré les douleurs dont il étoit tourmenté, il se tint sur son séant, pour leur témoigner plus de politesse. Il leur recommanda de se rendre à la mission de Populo, qui est à deux ou trois journées de la côte voisine, & d'amener dans leur île un Indien *Temachtian* ou catéchiste qui pût les instruire. Le Père resta peu de tems chez eux, ayant été obligé de retourner sur la côte, pour y prendre des provisions. Il se rembarqua, & continua sa route jusqu'à l'embouchure de la petite rivière Caborca.

Le seul endroit convenable qu'il trouva sur la côte, fut une petite baie ouverte, où il mouilla. Il envoya la pinasse pour reconnoître la côte plus avant vers le nord, & ob-

ſerver les ſignaux de Pimeria qui s'y trouvent, & qui conſiſtent dans quelques bancs de ſable qui ſont au-deſſus de Coſta-Brava. Il détacha auſſi trois hommes pour l'aller reconnoître par terre. Ceux-ci revinrent au bout d'un jour ou deux, & rapportèrent qu'ils n'avoient trouvé aucune baie ſur la côte, mais ſeulement un puits d'eau bourbeuſe, un ſentier, & les pas d'un mulet. Là deſſus, le Père détacha deux matelots, leſquels ayant ſuivi la piſte du mulet, arrivèrent le troiſième jour à la miſſion de la Conception de Caborca, où ils trouvèrent le père Louis Gaillardi, qu'on y avoit envoyé depuis peu. Ils lui remirent les lettres dont le père Ugarte les avoit chargés pour lui & pour le père Miſſionnaire de Saint-Ignace, qu'il prioit de lui envoyer les proviſions qu'il lui avoit offertes l'année précédente. Comme il avoit déja reçu la première lettre qu'il lui avoit faite tenir par les Seris, il partit auſſitôt avec les proviſions qu'il put ramaſſer, mais qui n'étoient pas en quantité ſuffiſante, les deux meſſages étant arrivés

dans un tems où il en manquoit lui-même. Il eſt vrai que le père Ugarte lui avoit écrit qu'il étoit ſenſible à ſon offre, & lui avoit marqué le tems qu'il avoit fixé pour ſon expédition ; mais ces lettres ne lui furent point rendues, ce qui lui fit conclure qu'il avoit différé ſon voyage. Il ramaſſa auſſi à Caborca les vivres dont il crut que la belandre pouvoit avoir beſoin, & ſe rendit ſur la côte où le père Ugarte attendoit le retour de ſes meſſagers : mais ſes douleurs augmentèrent ſi fort, qu'il fut obligé de ſe tenir continuellement à genoux, cette poſture étant la ſeule qui le ſoulageât. Il y avoit déja douze jours que ſes douleurs l'empêchoient de ſe rendre à terre ; il eſt vrai que le mauvais tems en fut en partie la cauſe, il s'embarqua deux fois ſur le canot, & deux fois on fut obligé de le ramener dans l'île. Cependant ſur l'avis qu'il eut de l'arrivée du Miſſionnaire de Saint-Ignace, il s'y rendit avec beaucoup de peine & de danger, & fit une lieue & demie pour aller à ſa rencontre, & il trouva que l'exercice l'avoit extrêmement ſoulagé.

Le père fut fort chagrin de lui voir apporter ſi peu de proviſions, & dans le beſoin preſſant où il ſe trouvoit, il prit les meſures néceſſaires pour en tirer des habitations les plus prochaines des Pima Indiens, partie à crédit, & partie en échange pour les effets qu'il y avoit ſur la Belandre. Il lui falloit auſſi de l'eau, & elle étoit fort éloignée; cependant il vint à bout d'en avoir en très-peu de tems, en plaçant de diſtance en diſtance des gens qui ſe faiſoient paſſer les vaiſſeaux de main en main. La mer étoit ſi agitée que peu s'en fallut que la belandre ne périt. Elle avoit déja perdu un de ſes cables, & ſon beaupré, quoique de *maria*, qui eſt une eſpèce de bois extrêmement fort, avoit été emporté par une vague, mais la mer en rejetta une partie dans la Belandre. Le tems s'étant remis au beau le lendemain, on arrêta le beaupré du mieux que l'on put, & l'on embarqua les tonneaux: mais l'équipage s'étant apperçu que la croix qui étoit au haut du beaupré s'étoit perdue, il en fut dans un abattement extrême: un In-

dien la retrouva peu de tems après, & on la remit en place.

Sur ces entrefaites, les gens de la belandre apperçurent de loin un jeune Californien, qui étoit parti avec la pinasse pour aller reconnoître la côte, ce qui leur fit croire pendant quelque tems que l'équipage avoit péri par la tempête ou par la famine, d'autant plus qu'ils sçavoient qu'il n'y avoit que pour une semaine de provisions à bord. Là-dessus quelques-uns d'entr'eux coururent la côte au nord & au sud pour en apprendre des nouvelles. Le Californien étoit suivi de trois de ses camarades, lesquels rapportèrent qu'après avoir essuyé un orage très-violent, ils étoient entrés dans une grande baie, où ils avoient mouillé la nuit à deux brasses d'eau, mais que le matin, ils avoient trouvé le vaisseau à sec, la mer s'étant retirée de plus de deux lieues, de manière qu'ils n'avoient pu distinguer l'eau de l'endroit où ils étoient, & qu'une partie de la quille étoit rompue; que se trouvant dans cette situation, ils avoient abandonné tous quatre la pinasse pour

aller chercher de l'eau, & que ne voyant rien que la mort devant eux dans cette contrée déserte, les provisions étant presque consommées, ils avoient pris la résolution de ne plus retourner, mais de suivre la côte le mieux qu'il leur seroit possible, jusqu'à Hiaqui, en cas qu'ils n'eussent pas le bonheur de rencontrer la belandre. Là-dessus, on leur envoya aussitôt de l'eau & des provisions, & les gens de la pinasse, qui au retour de la marée, l'avoient tirée avec beaucoup de difficulté dans une crique, animés par ce secours inattendu, radoubèrent la quille, mirent à la voile, & joignirent la belandre le quatrième jour. Le 2 de Juillet, nos gens abandonnèrent de concert cette station dangereuse & ces côtes stériles, d'autant plus qu'après les observations exactes qu'ils avoient faites, ils s'étoient convaincus qu'il n'y avoit ni eau ni port où les vaisseaux pussent être en sûreté; car à l'égard des baies qu'on disoit être les limites de Pimeria, elles étoient formées par l'impétuosité des marées.

En conſéquence, ils firent voile pour la côte de la Californie, ils traverſèrent en trois jours le golfe, qui dans cet endroit, n'a pas plus de 40 lieues de large, mouillèrent à l'entrée du port, & envoyèrent la pinaſſe à terre : mais à la vue de ce vaiſſeau, les Indiens ſe préſentèrent en armes ſur le rivage, & ayant tiré une ligne ſur le ſable, ils ménacèrent de mort ceux qui ſeroient aſſez oſés pour paſſer outre. Nos gens vinrent cependant à bout de les appaiſer par les ſignes & les petits préſens qu'ils leur firent, de ſorte qu'ils les abordèrent & les conduiſirent à une communauté ou Aiguade, & de-là à une autre plus grande qui n'en étoit pas éloignée. Nos gens, à l'aide de ces recommandations, firent ainſi neuf lieues le long de la côte, & trouvèrent cinq aiguades, à chacune deſquelles il y avoit une communauté, où on les reçut avec beaucoup de candeur & de franchiſe. La belandre continua pareillement ſa route pour découvrir un port ou une baie, & après avoir doublé une pointe de terre qui avan-

çoit bien avant dans la mer, elle arriva dans une grande baie où elle mouilla, la côte la mettant à couvert du vent de ſud-eſt, qui étoit dans ce tems-là très-violent. Mais nos gens trouvèrent dans cet endroit une circonſtance plus formidable que le vent même, ſavoir, la rapidité des courans, qui empêchèrent le vaiſſeau de préſenter la pointe au vent, & l'entraînèrent comme l'eût pu faire une tempête violente. La pinaſſe s'étant approchée de terre pour chercher un port, le pilote Eſtrafort partit avec la chaloupe pour voir s'il ne trouveroit point au-deſſus de la baie un endroit où l'on pût mouiller. On perdit à l'inſtant la chaloupe de vue, & on ne la revit que le lendemain; elle venoit par le travers & en ſi mauvais état, qu'on eut toutes les peines du monde à ſauver l'équipage.

Le Pilote rapporta, qu'ayant laiſſé un jour la chaloupe ſur le rivage, lui & ſes compagnons s'en furent chez une communauté, où les Indiens le reçurent avec toutes ſortes de marques d'amitié, & qu'il leur fit quelques

qués petits préſens ; mais que dans ces entrefaites la marée étoit retournée, non point à ſon ordinaire, mais avec un mugiſſement affreux, & que l'eau avoit monté tout-à-coup de plus de trois braſſes ; que la chaloupe avoit été jettée à l'inſtant parmi les rochers, & s'étoit fendue en deux de poupe à proue ; que les Indiens étoient accourus à leurs ſecours, témoignant beaucoup de chagrin de l'accident qui venoit de leur arriver, & leur avoient fait entendre qu'il y avoit dans le voiſinage du bois pour en conſtruire une autre ; mais que la choſe étant impraticable dans la ſituation où ils ſe trouvoient, ils n'avoient eu d'autre reſſource que d'attacher les deux pièces enſemble avec les clous qu'ils avoient tirés des avirons ; qu'ils s'étoient ſervis de la ligne de ſonde pour faire du fil de carret pour étouper les fentes, & que la terre-glaiſe leur avoit ſervi de poix & de goudron ; que cette opération les avoit occupés une grande partie de la nuit ; que les Indiens les avoient éclairés ; & en effet, on avoit apperçu la lumière

de la belandre, & que le lendemain au retour de la marée, ils s'étoient mis en mer, rangeant la côte le plus près qu'il leur étoit poſſible, pour pouvoir ſe ſauver en cas de malheur; qu'un d'eux étoit continuellement occupé à vuider l'eau, mais que comme ils approchoient de la belandre, elle les avoit tellement gagnés, qu'ils s'étoient crus perdus ſans reſſource. La pinaſſe retourna peu de tems après, ſans avoir pu découvrir un ſeul port dans l'eſpace de 20 lieues. Elle rapporta encore qu'ils s'étoient trouvés dans une très-grande détreſſe faute d'eau; mais que s'étant approchés du rivage ils avoient apperçu pluſieurs Indiens, & leur avoient fait connoître par ſignes leur beſoin; que ceux-ci à leur tour leur avoient donné à connoître qu'ils les entendoient, & avoient envoyé deux femmes pour leur chercher de l'eau; qu'à leur retour ils étoient deſcendus à terre ſans aucune crainte, & en avoient pris tout autant qu'ils avoient jugé qu'il leur en falloit pour rejoindre la belandre, où ils ſçavoient qu'on les attendoit avec impatience,

pour ſavoir l'iſſue de leur voyage. Là-deſſus la belandre fit route une ſeconde fois au nord, & au bout de trois jours on s'apperçut que l'eau changeoit de couleur, étant tantôt griſâtre, tantôt noire, mais le plus ſouvent rougeâtre. Cette dernière couleur leur donna à connoître qu'ils n'étoient pas loin du Rio Colorado, ou de la rivière rouge; de ſorte que pour éviter les baſſes, ils avoient rangé la côte de Pimeria, toujours la ſonde à la main; que l'eau étoit extrêmement trouble au milieu du golfe; qu'en approchant de la côte elle avoit dans quelques endroits ſept, huit & dix braſſes & plus de profondeur, variant ainſi ſans qu'ils euſſent trouvé aucun canal contigu; qu'ayant mouillé près de l'embouchure de la rivière, du côté de Pimeria, ils avoient obſervé que deux de ſes branches jetoient dans la mer, de l'herbe, des feuilles, des plantes, des troncs d'arbres, des ſouches brûlées, de la charpente &c. Après que les pluies eurent ceſſé, les équipages des vaiſſeaux furent d'avis de remonter la rivière pour faire des

découvertes ; mais le père Ugarte s'y oppoſa, à cauſe que les deux nuits précédentes, il avoit fait un orage accompagné d'éclairs, de tonnerres & de pluies violentes, leſquelles avoient occaſionné les deux inondations qu'ils avoient obſervées dans la rivière ; & que le tems n'étant point encore aſſuré, il étoit à craindre qu'il n'en ſurvint une ſeconde, & que ſi cela arrivoit pendant qu'ils ſeroient ſur la rivière, ils périroient ſans reſſource. Il eſt bon de dire encore que le père Ugarte & pluſieurs autres étoient dangereuſement malades ; c'eſt pourquoi ils traverſèrent l'embouchre du Colorado à une diſtance convenable, & furent mouiller à quatre braſſes de profondeur, craignant ſans ceſſe de s'engraver dans les ſables.

Il paroît, en comparant cette relation avec celle qu'à donné le père Ferdinand Conſag en 1746, que le père Ugarte étant arrivé aux deux embouchures du Colorado, leſquelles ſont ſéparées par une île, il ne traverſa que celle qui eſt à l'orient de l'île, ou du côté de Pimeria, & qu'ayant

mouillé entre deux, il vit de loin l'autre qui eſt à l'occident. Le père Ugarte découvrit diſtinctement de la même ſtation le cap de Californie, lequel eſt contigu aux montagnes voiſines, & n'eſt ſéparé de la côte de Piméra que par la rivière. S'il ne débarqua point à ce cap pour pouſſer plus loin ſes découvertes, on doit s'en prendre, partie à ſon indiſpoſition & aux maladies de ſon équipage, & partie aux obſervations qu'il avoit faites ſur les marées. Elles reviennent dans ces contrées toutes les ſix heures avec une impétuoſité ſans égale, l'eau s'élève depuis trois braſſes juſqu'à ſept, & inonde le plat pays pluſieurs lieues à la ronde, & l'eau retourne par conſéquent avec la même violence, & cela étant, quel riſque n'eût pas couru la belandre dans un endroit où il n'y avoit ni port, ni ancrage aſſuré. Il découvrit dans ces eaux les mêmes qualités nuiſibles qu'à depuis obſervées le père Conſag, ſavoir, d'exciter des puſtules & des douleurs aiguës dans les parties les plus ſenſibles, leſquelles durent

pluſieurs mois. Cependant le Pilote qui rangea cette côte avec la pinaſſe, & qui débarqua dans pluſieurs endroits pour la reconnoître & en lever la carte, fut également convaincu que ce cap étoit à l'extrêmité du golfe de Californie, & que les eaux qu'on voyoit au-delà, étoient celles du Rio-Colorado. S'il y eut eu un canal, on s'en fût apperçu par le moyen de la ſonde, & il eût été large & profond. Le fond étoit compoſé d'une glaiſe viſqueuſe & gluante, qui s'at-s'attachoit à l'ancre. Auſſi loin que la vue peut s'étendre on n'apperçoit aucun canal, & lorſqu'on eſt tourné vers le nord, on voit toujours la terre de tous côtés. Le danger & l'impétuoſité des marées, tant dans cet endroit que ſur les deux côtes, ſont encore une preuve que le golfe ne va pas plus loin, car s'il ſe déchargeoit dans la mer du ſud, elles ne s'éleveroient pas ſi haut, ni avec tant de violence, ce qui vient de ce qu'elles ſont reſſerrées à l'extrêmité de leur courſe, & repouſſées par celles du Colorado. Enfin, les gens de mer ayant

tenu un conſeil, ils décidèrent unanimement qu'il étoit impoſſible que la belandre pût reſter plus longtems dans cette ſtation critique, ſans port & par un mauvais tems, que la pinaſſe n'ayant point de quille, avoit tout à craindre de la fureur des vents & des flots, & qu'il y auroit de la témérité à pouſſer plus loin. Le Conſeil ſe termina par un cri général de bon voyage, & le 16 de Juillet de la même année 1721, qui étoit la fête de l'Exaltation de la ſainte Croix, on leva l'ancre pour retourner dans la Californie.

Ils firent route le long du milieu du golfe, mais s'arrêtant tantôt ſur une côte & tantôt ſur l'autre, pour reconnoître les baſſes & les petites îles dont elles ſont environnées. Il s'éleva dans ces entrefaites une tempête violente ſuivie de pluies abondantes, qui les eût infailliblement fait périr s'ils euſſent remonté le Colorado comme quelques uns le propoſoient. Le père qui étoit ſur la Belandre, fit dire au contre-maître de la pinaſſe, que ce vaiſſeau n'ayant point

de quille, il couroit risque de périr; que peu lui importoit de la perdre pourvu que l'équipage se sauvât, qu'il le prioit de l'abandonner, & de monter sur la belandre. L'intrépide pilote lui répondit, qu'il ne craignoit point les dangers de la mer, & que s'il vouloit lui donner des provisions, il retourneroit à Lorette, en rangeant la côte, pour pouvoir se sauver en cas de besoin. On lui en donna, & il continua sa route. La belandre arriva aux îles de Sal-si-puedes (tire t'en si tu peux): elles sont en très-grand nombre, & forment différens canaux à l'entrée d'une grande baie, à qui l'on a donné ce nom pour la distinguer des autres. Ils coururent dans cet endroit le plus grand danger où l'on puisse se trouver. Le vent & les courans étoient si violents, que pour se garantir du naufrage, ils furent obligés d'être plusieurs nuits sur le fer, d'où après quantité de tangages ennuieux, ils firent voile pour l'île de Tiburon, que je crois être la même que celle que le père Consag, dans ses cartes, appelle l'Ange Gardien

Gardien (*el Angel de la Guarda*); mais à peine y furent-ils, que les courans les entraînèrent à huit journées de marche du port. Ces courans ont une rapidité étonnante, & font le même bruit qu'un grand fleuve qui se précipite sur des rochers : ils ne suivent pas la même direction, mais forment chacun tout autant de tourbillons différens ; ce qui vient de la grande quantité d'îles qu'il y a dans cet endroit, & qui leur font prendre des directions différentes.

Ils s'habituèrent à la fin au danger à force d'y être ; mais ce qui encouragea principalement l'équipage, fut que pendant les trois mois consécutifs que dura la tempête, la croix qui étoit au haut du grand mât, fut éclairée par le feu Saint Elme,* ce qu'il

* Feu volant, qui s'attache quelquefois aux mâts & aux vergues des vaisseaux. C'est un météore formé par les exhalaisons sulphureuses qui s'élèvent de la mer. Les matelots veulent que ce soit un sorcier sous la figure d'un globe de feu, & le poursuivent à coup de bâton. Ils invoquent aussi saint Elme, qui est le Patron des

regarda comme une marque de la protection divine, de sorte que malgré l'opposition des courans, il résolut de faire une troisième tentative, à laquelle ils mirent huit jours. Nos gens commencèrent enfin à perdre courage, & ayant apperçu un endroit convenable dans l'une de ces îles, ils vinrent y mouiller dans le dessein de descendre à terre. Cela étoit d'autant plus nécessaire, que parmi le nombre des gens qui composoient l'équipage il n'en restoit que cinq en état de manœuvrer, les autres étoient ou attaqués du scorbut, ou du mal de mer, & le père Ugarte lui-même, indépendamment de ses autres indispositions, avoit aussi quelques atteintes de scorbut. Ce fut en effet la Providence qui les conduisit dans cet endroit, car il s'éleva peu de tems après une tempête si violente, que si la belandre

---

gens de mer Il paroît quelquefois deux de ces feux, & alors ils sont de bon augure; de sorte que bien loin de les craindre, les mariniers les saluent avec des sifflets, pour leur témoigner la joie qu'ils ont de les voir.

n'eût été à l'abri & parfaitement bien amarrée, elle eût infailliblement coulé à fond. Ils reſtèrent quatre jours dans ce port, mais les maladies du père Ugarte augmentèrent au point, qu'il réſolut de ſe rendre en chaloupe ſur la côte des Seris, & de-là par terre à Guaymas, au cas que la choſe fût poſſible. Cette réſolution jetta l'équipage dans une ſi grande conſternation, que le Père lui promit de ne point l'abandonner, dût-il lui en coûter la vie. Les maladies diminuoient de jour en jour, & le ſamedi 18e d'Août, ils furent pouſſés par un bon vent au de-là du troiſième courant de Sal-ſi-puedes, lequel prend ſon cours vers la côte de la Californie : on ne ſçauroit exprimer la joie qu'ils eurent le Dimanche matin, lorſqu'ils virent trois arcs-en-ciel l'un ſur l'autre au-deſſus de l'île où ils étoient arrivés.

Ils remirent à la voile, s'imaginant qu'ils n'avoient plus aucun danger à eſſuyer ; mais ils n'étoient pas encore arrivés à la baie de la Conception, qu'il s'éleva tout-à-coup une tempête, cauſée par un vent de nord-oueſt par

nord, ſi violente, qu'à peine eurent-ils le tems de ferler les voiles de perroquet, & de prendre deux ris à celle de miſaine. Il ſurvint une nuit obſcure, accompagnée d'éclats de tonnerre effrayants, la pluie tomboit comme un torrent des nuées, & la mer faiſoit un mugiſſement affreux, élevant ſes vagues comme des montagnes. Mais ce qui augmenta leur terreur, fut qu'ils virent à la diſtance d'un peu moins d'une demie lieue, une trompe * qui s'avançoit vers eux. Si jamais ils implorèrent avec ferveur la protection

* C'eſt un tourbillon de vent qui ſe forme dans une nue opaque, & qui en deſcend en manière de colonne, en tournoyant ſans quitter pourtant la nue pour aboutir juſqu'à la mer. Parvenue là, elle aſpire l'eau qu'elle touche, & la laiſſe retomber ſubitement; & malheur au vaiſſeau qui ſe trouve deſſous; il eſt inondé, & preſque englouti. Il peut même être enlevé, ou du moins renverſé, lorſque la trompe aſpire; cette aſpiration étant ſi forte, & ſon mouvement de tournoiement ſi violent, qu'elle déracine des arbres. Ce qu'il y a encore de plus fâcheux, c'eſt que ce tourbillon eſt ſuivi d'une tempête violente.

de Notre-Dame & de la Sainte Croix, ce fut dans cet occasion. Le père Ugarte lui-même dit, que de tous les dangers qu'ils coururent dans ce voyage, celui-ci fut le plus grand. Cependant la Providence permit que le vent changea tout-à-coup, la trompe fut se décharger sur les montagnes de la Californie, & la belandre arriva heureusement au commencement de Septembre dans la baie de la Conception. Ils envoyèrent de-là des bateaux & des mulets chercher les provisions & les rafraîchissemens que leur envoyèrent le père Sistiaga & ses Indiens de Mulége, & dont ils avoient un besoin extrême pour se refaire de leurs fatigues passées. Les malades se rétablirent, ceux qui étoient en santé se reposèrent, & tous retournèrent à Lorette dans le milieu de Septembre, & y trouvèrent la pinasse, laquelle étoit heureusement arrivée quelques jours auparavant. Les avantages qu'ils tirèrent de ce reconnoissement du golfe, contribuèrent beaucoup à augmenter le plaisir que leur causoit le souvenir des dangers & des fatigues

qu'ils avoient eſſuyées. On ſçut alors qu'il y avoit des aiguades pour les vaiſſeaux dans différens endroits peu éloignés de la côte, & des Indiens qui ſe faiſoient un plaiſir de les enſeigner aux étrangers ; au lieu que la côte de Nouvelle-Eſpagne, depuis les Guaymas juſqu'aux Seris, en fourniſſoit très-peu, & encore étoient-elles éloignées d'une lieue du rivage. Depuis les Seris juſqu'à l'embouchure du Rio-Colorado, la côte eſt pour la plus grande partie eſcarpée & très-aride : depuis Caborca juſqu'au Colorado, il n'y a que trois aiguades, & peu ou point de pâturage, la côte étant pendant l'eſpace de pluſieurs lieues ſablonneuſe & ſtérile, ce qui fait qu'on n'y voit aucun Indien. Le reconnoiſſement qu'a fait depuis le père Conſag de la côte de Californie, confirme les obſervations du père Ugarte. Un ſecond avantage qu'on tira de ce voyage, fut de ſavoir que les Cochimies qui habitent le long de cette côte, ſont infiniment plus nombreux & plus généreux que les Indiens de la côte oppoſée, & même

que ceux de la Peninſule. Car à l'égard des Seris & des Tepocas, quoique le Père ſe fût rendu chez eux, & leur eût offert toute ſorte de ſatisfaction, il ne put jamais en obtenir le moindre ſecours, quoiqu'ils viſſent la détreſſe où ſe trouvoient les équipages. Lorſque tout le monde mettoit la main à l'œuvre, ils reſtoient nonchalemment couchés par terre, & pendant quarante ans qu'ils ont connu les Miſſionnaires, ils ne leur ont jamais fait la moindre politeſſe. Ils avoient quelques miſérables pots de terre dont on avoit beſoin; on leur en offrit le double de ce qu'ils valoient, & ils ne voulurent jamais nous les céder. Il n'en eſt pas de même des Californiens du nord : ils nous ont témoigné dans les occaſions dont on a parlé, & dans quantité d'autres toute ſorte de politeſſe, & ſe ſont conduits avec la plus grande franchiſe. Quoiqu'ils n'euſſent jamais vu des Miſſionnaires ni des vaiſſeaux ſur leur côte, ils venoient nous trouver, & nous faiſoient quantité de petits préſens, avant d'en avoir reçu aucun de nous.

Ils ne ſe furent pas plutôt apperçus que leurs hôtes ne vouloient point leur nuire, qu'ils ſe hâtèrent de les ſecourir ſelon leur pouvoir, & les aidèrent dans tous leurs travaux. Ils fournirent aux gens de la belandre tout autant de pots de terre qu'ils en voulurent, ſans exiger aucun retour, & ils étoient auſſi finis que s'ils euſſent été faits au tour. Le père Ugarte vouloit en garder quelques-uns pour les montrer aux Miſſionnaires. Je rapporte cette circonſtance, parce que comme je l'ai obſervé dans un autre endroit, * il ne paroît pas que les Indiens des autres diſtricts de la Californie, ſachent employer l'argille à ces ſortes d'uſages. Le Capitaine Woods Rogers rapporte la même choſe dans ſon voyage de la mer du ſud, & impute aux Californiens méridionaux la même lâcheté & la même pareſſe dont le père Ugarte accuſe les Seris. Mais voici un avantage qui l'emporte ſur les précédents, & c'eſt, qu'on

* Part. I. Sect. VI.

a découvert dans cette occaſion quantité d'erreurs groſſières dans les anciennes cartes & les vieux journaux, qui plaçoient des îles, des rivières, des baies & des ports, là où il n'y en avoit aucun, & omettoient au contraire ceux qui ſe trouvent actuellement ſur les deux côtes du golfe de Californie.

L'extrait de ce voyage que j'ai en main, n'entre point dans le détail d'aucune circonſtance : s'il l'eût fait, je me ferois fait un plaiſir de les rapporter, parce qu'elles euſſent fourni des connoiſſances infiniment ſupérieures à celles qu'on peut acquérir dans aucun autre voyage de cette eſpèce. Je me contenterai donc de dire que celui dont je parle répondit à ſa principale intention, qui étoit de déterminer ſi la Californie étoit une île ou une péninſule adhérente au continent de la Nouvelle Eſpagne. On fut alors convaincu que c'étoit une péninſule qui n'étoit ſéparée de Pimeria que par le Rio-Colorado ; & que ce qu'on diſoit au Mexique des galions des Philippines, qui étoient

entrés par un canal dans le golfe de Californie en revenant dans la Nouvelle-Eſpagne, étoit entièrement faux. On vit encore, que quand même il y auroit eu un canal de communication entre le golfe & la mer du ſud, il eut été impoſſible à des vaiſſeaux auſſi gros que les galions des Philippines de prendre cette route, à cauſe des tempêtes qui règnent dans ces mers, du peu de profondeur qu'on y trouve, de l'étroiteſſe du canal, de la rapidité & des différentes directions des courans.

On comprit alors que la ſeule méthode que l'on eût de procurer un azile à ces vaiſſeaux, étoit d'établir une colonie & une garniſon dans quelque port convenable de la côte de la mer du ſud; & que pour les mettre à couvert de tout danger du côté de la terre, il falloit étendre les miſſions vers ce port, & réduire les habitans des deux côtés du golfe. On ſçait maintenant à quoi attribuer le peu de ſuccès de tant d'entrepriſes dont on a parlé dans les premières parties de cet ouvrage, indépendamment de

plusieurs autres qu'on a faites dans différens tems avec moins d'éclat & de dépense, & qui n'ont pas été plus heureuses. Environ vers le même tems le père Tamarral reconnut en différens tems une grande partie de la côte septentrionale, depuis la mission de la Conception, & la parcourut presque toute entière vers le cap de Saint-Lucas, le Viceroi lui ayant recommandé de chercher les ports & les cantons où l'on pourroit établir des colonies & des garnisons; mais toutes ses recherches furent infructueuses. Ce fut dans la même intention que le père Ugarte, aussitôt après son arrivée à Loretta, ordonna que l'on fît les préparatifs nécessaires pour une nouvelle expédition, & pour reconnoître la côte méridionale aussi avant vers le nord qu'il seroit possible. Il envoya le Capitaine de la garnison avec un détachement de soldats à la mission de Sainte-Rosalie de Mulége, & delà, avec le père Sébastien de Sistiaga, à celle de Guadeloupe, ou le père Everard Helen faisoit sa résidence. Ils partirent le 19 de Novembre de la

même année 1721 de Guadeloupe, pour se rendre sur la côte, qu'ils parcoururent jusqu'au de-là du 28e degré de latitude. Ils eurent extrémement à souffrir dans cette course, mais ils eurent aussi la satisfaction de découvrir trois différens ports avec des bonnes aiguades, & une quantité suffisante de bois, quoique le sol ne fût point susceptible de culture. Le port le plus grand & le plus sûr, & qui fournissoit aussi la meilleure eau, n'étoit pas fort éloigné du village Indien de Saint-Michel, & de la mission de Saint-Xavier, d'où les vaisseaux pouvoient tirer leurs provisions.

Ils retournèrent avec ces agréables nouvelles à Lorette, où le pere Ugart composa la relation de son voyage, à laquelle il joignit la carte & le journal du pilote Estrafort. Le père Sistiaga écrivit aussi celle de ses découvertes, & y joignit les plans des trois ports qu'il avoit trouvés; & l'on envoya la tout à Mexico au Viceroi, le priant de les faire passer à Sa Majesté & à son Conseil des Indes. J'ignore si ces journaux, ces cartes & ces relations

arrivèrent ou non à Madrid ; mais tout ce que je ſçai, eſt qu'on ne donna de part ni d'autre aucun ordre en conſéquence. Il eſt bon encore d'obſerver ici, que malgré les ſoins qu'on ſe donna à Madrid, on ne put jamais trouver ces papiers, ni même obtenir qu'on les renvoyât à Mexico. Je ſuis perſuadé que le lecteur eût été bien-aiſe de trouver ici le journal entier du père Ugarte, les relations des Pères qui découvrirent les différens ports & un détail exact de latitude des différens caps ; la ſituation & les vues des îles, des côtes, des ports & des baies ; leurs obſervations ſur les baſſes, les ancrages, les marées, les courans, les variations de la bouſſole, &c. Il eſt certain, du moins, que les cartes que l'on conſtruiſit dans ces expéditions ſont eſſentiellement néceſſaires pour ſe former une idée complette de ces découvertes, à quoi j'ajouterai que ces cartes, lorſquelles ſont exactes, ſont d'une utilité infinie dans ces ſortes d'entrepriſes : mais malgré tous les moyens que j'ai de m'inſtruire de ce qui s'eſt paſſé, je

me trouve dans la néceſſité d'être le premier & le plus intéreſſé à me plaindre de ce qu'elles manquent. La ſeule choſe qui me conſole, eſt que je n'ai rien négligé pour les retrouver, & j'eſpère, ſi mon ouvrage eſt de quelque utilité; & mérite l'approbation du public, de ſuppléer tôt ou tard à ce défaut, afin que les ſujets de Sa Majeſté puiſſent acquérir une connoiſſance auſſi parfaite de ces contrées, que l'exigent les intérets du Royaume, & le bien de la Chrétienté.

SECTION XVI.

*Le père Guillen fonde la Miſſion de * Notre Dame des Douleurs du ſud, & le père Napoli celle de San-Jago de Los-Coras.*

Le ſoin des expéditions générales entrepriſes par les ordres de Sa Majeſté & de ſes Miniſtres, non plus que celui qu'on avoit d'en faire d'autres pour étendre cette conquête, n'empêchèrent point les Miſſionnaires, chacun dans ſon diſtrict, d'introduire la connoiſſance & la pratique de la Religion chez leurs paroiſſiens, d'augmenter le nombre des miſſions, & d'étendre ces établiſſemens chrétiens auſſi loin que les circonſtances pouvoient le permettre. Il étoit évident par les établiſſemens, les voyages & les reconnoiſſemens qu'on avoit faits

* Nueſtra-Señora de Los-Dolores del ſur.

dans le nord par mer & par terre, que ces contrées étoient moins ſtériles & plus abondantes en eau que celles du midi. On ſçavoit encore que les peuples & les nations du nord étoient plus dociles, plus ſpirituelles, plus pacifiques & de meilleure foi, moins vicieuſes & moins pétulantes, & par-conſéquent plus diſpoſées à recevoir l'Evangile, & à ſe conformer à ſes préceptes que celles du midi. Le Miſſionnaire de la Paz avoit donné avis que la nation des Pericues & ſes différentes branches, telle que les Guaycuros, les Uchities, les Coras & les inſulaires étoient extrémement vindicatifs, inquiets & remuants, & ſans ceſſe occupés à ſe détruire les uns les autres, & qu'à moins qu'on ne les convertît tous au Chriſtianiſme, & qu'on ne les reconciliât entr'eux, il n'y avoit point de ſûreté chez eux, & qu'une converſion partielle ne feroit qu'augmenter les déſordres; que les autres vices, tels que l'oiſiveté, l'ingratitude, la mauvaiſe-foi, étoient parvenus à leur comble chez ce peuple, & qu'entièrement livré à ſes appétits

pétits brutaux, non seulement il toléroit la poligamie, mais en faisoit même commerce.

Mais ces mêmes raisons qui paroissoient devoir donner la préférence aux peuples du nord, exigeoient que l'on s'attachât d'abord aux Pericues. Il n'y avoit point de garnison à la Paz, & les vingt-cinq soldats qui étoient à Lorette ne suffisant point pour les escortes, les voyages & la défense du pays, on couroit risque de perdre les acquisitions qu'on avoit faites dans le nord, à moins qu'on ne reconciliât & qu'on ne civilisât les nations du midi. De plus, les Uchities qui habitent les contrées situées entre la Paz & Lorette, avoient insulté quelques Indiens chrétiens qu'ils avoient trouvés sur leur pays, comme s'ils avoient eu dessein de couper toute communication entre ces deux missions. Les Coras, ou ceux qui vivoient à l'extrêmité de la Peninsule vers le cap de Saint-Lucas, cherchoient tous les jours querelle à leurs anciens ennemis les Guaycuros de la Paz, de même qu'à leurs voisins; les insulaires de Saint-Joseph, du Saint-

Eſprit, de Ceralvo, & autres entre Lorette & la Paz, que le père Ugarte avoit reconciliés avec les Guaycuros, recommençoient tous les jours leurs hoſtilités; & la quantité de maïz, de pozoli, de couteaux & d'autres quincailleries qu'on leur diſtribuoit à la Paz, ne ſervoient qu'à exciter leur avarice, au lieu de les porter à la paix & à la modération. Ces inſulaires avoient pillé trois fois la miſſion de Saint-Jean-Baptiſte Ligui, ou Malibat, dans l'abſence du père Guillen, & n'y avoient rien laiſſé. Le Capitaine & les ſoldats de la garniſon les ayant pourſuivis en tuèrent trois ou quatre, prirent quatorze bateaux, & firent onze priſonniers que l'on régala à Lorette, & que l'on renvoya dans leurs îles, pour leur faire ſentir qu'on ne leur vouloit point de mal. Cependant, leur reconciliation ne fut que ſimulée, & ils recommencèrent leurs hoſtilités dès que leur crainte fut paſſée, & qu'ils n'eurent plus beſoin des utenſiles que leur fourniſſoient les Indiens de la côte. Il ne reſtoit donc d'autre remède que de réduire les

Uchities & le Coras qui vivoient du côté de la Paz, & de gagner l'affection des insulaires ; & ce fut pour y parvenir que lon entreprit en 1721 la fondation de deux nouvelles missions, dans le tems que l'on travailloit à reconnoître la côte & le golfe par mer & par terre.

Il n'y avoit plus à compter sur le fond de la mission de Saint-Jean Ligui ou Malibat, depuis la faillite de Don Jean-Baptiste Lopez, & si le père Guillen & les autres Missionnaires vinrent à bout de pourvoir à leur subsistance & à celle de leurs Indiens, ce ne fut qu'à l'aide de leur économie, & des épargnes qu'ils firent. D'ailleurs, le village & les communautés de Malibat avoient été fort éclaircies par les maladies épidémiques, & le peu d'Indiens qui restoient craignoient si fort les insulaires, que le Père ne s'absentoit jamais, qu'il ne s'en sauvât quelqu'un. Vers ce tems-là le Marquis de Villa-Puente fonda deux missions entre le cap de Saint-Lucas & Lorette, sur quoi il fut décidé que le père Guillen se rendroit de Saint-

Jean de Malibat à la ville de la visitation, & en fonderoit une entre les Uchities & les Guaycuros, vu la néceſſité qu'il y avoit de les réduire. Il fut donc s'établir chez eux en 1721, & poſa auſſitôt les fondemens d'une égliſe, d'un village, & des autres édifices néceſſaires pour une nouvelle miſſion. Au mois d'Août, il fixa ſa réſidence ſur la côte d'Apate, à 40 lieues de Lorette par mer, & à plus de 60 par terre, à cauſe du circuit inévitable des montagnes. La miſſion fut dédiée à Notre-Dame des Douleurs du ſud (*Nueſtra-Señora da Los-Dolores del ſur*) pour la diſtinguer d'une autre de même nom, qui eſt au nord. Rien n'a jamais égalé les peines que ſe donna le père Guillen dans ce département, le plus ſtérile & le plus incommode de toute la Californie, ni le zèle & l'aſſiduité avec laquelle il cultiva la vigne de ſon maître, auſſi en a-t-on tiré des avantages infiniment ſupérieurs à ceux qu'ont produit les autres établiſſemens qu'on a fait dans la Californie. Ses Supérieurs lui demandèrent un détail abrégé de

l'état de ſa miſſion, & il le leur envoya en 1744. Il eſt écrit avec beaucoup de réſerve & d'humilité, & il y donne partout des preuves de ſa vertu, de ſes talens & de la profondeur de ſon jugement. Il y avoit alors trente ans qu'il exerçoit la fonction de Miſſionnaire dans la Californie, y étant arrivé en 1714, après le malheureux naufrage dans lequel ſon collégue le père Guiſci perdit la vie.

La miſſion de Los-Dolores fut purement fondée pour la commodité des Indiens; mais on la transféra depuis de la côte dans un lieu appelé Tanuetia, à 10 lieues du golfe, & à 25 de la mer du ſud. Le Père fut chercher les familles des Indiens dans les grottes, les bois & les montagnes, & en forma ſix villages, ſavoir, Nueſtra-Señora de Los-Dolores, la Conception de Nueſtra-Señora, la Trinitad, la Rédemption & la Reſurrection, leſquels avoient été habités par les Indiens de Malibat, avant qu'ils euſſent quitté ce canton. Il convertit auſſi à la foi d'autres Indiens, dont il forma trois villages, dont il érigea la nouvelle mi-

ſion de Saint-Louis de Gonzague, ſur le fond que fournit le Comte de Saint-Jago, Citoyen du Mexique, & on y envoya un Miſſionnaire en 1737. Enfin, il catéchiſa & convertit à la foi tous les autres Gentils de la côte méridionale, depuis la miſſion de Saint-Xavier, juſqu'à la nation des Coras. Ils furent tous inſcrits comme catéchumènes & en état d'être incorporés dans une autre miſſion, que l'on devoit fonder cette année, & qui étoit d'autant plus néceſſaire, qu'il étoit impoſſible, vu l'éloignement des lieux & la nature du pays, de pouvoir ſurvenir à tout. Ce fut ainſi qu'il convertit au Chriſtianiſme tous les habitans de la péninſule d'une côte à l'autre, dans l'eſpace de plus de 40 lieues de pays; & cependant dans toute cette étendue de terrein le ſol eſt ſi ſtérile & ſi rempli de rochers, qu'il ne put y trouver aucun endroit propre à y ſemer du grain, à l'exception d'un petit champ à Apate, qui n'en fourniſſoit que pour les Indiens du lieu. Cela montre l'extrême indigence des Indiens de ces contrées, de même

que l'impuiſſance où ſont les Miſſionnaires de les ſecourir. Cependant ſes travaux ont eu un ſi grand ſuccès, que lors des révoltes qui ſont arrivées dans le midi, les Guaycuros & les Uchities du père Guillen, autrefois ſi turbulans, malgré l'exemple & les inſtigations des Pericues & des Coras, ont non-ſeulement perſiſté dans la foi, mais ont même reçu chez eux les Pères & les Indiens avec beaucoup d'affection, en ſorte qu'ils ont trouvé un azile aſſuré dans la miſſion de Notre-Dame des Douleurs.

Ce fut pour les mêmes raiſons que l'on fonda la même année une autre miſſion chez la nation des Coras, près du cap de Saint-Lucas, dont on fut également redevable au Marquis de la Puente. Le père Ugarte y penſoit depuis longtems, & de-là vint qu'avant d'aller reconnoître le golfe, il chargea le père Ignace-Marie Napoli d'aller à la Paz, & de-là à la baie de las-Palmas pour l'y établir. On manquoit dans ce tems-là de proviſions à Lorette, mais comme on en attendoit tous les jours de la Nouvelle-

Eſpagne, le père Ugarte permit au nouveau Miſſionnaire de prendre celles qui arriveroient pour ſa miſſion de Saint-Xavier, & toutes les autres dont il auroit beſoin, & de ſe rendre avec la barque à ſa ſtation, lui enjoignant de ſe conformer aux inſtructions qu'il lui avoit données. La barque arriva vers la mi-Juillet, & le 21 du même mois, le père Napoli s'étant embarqué avec le Capitaine Don Eſtevan Rodriguez & quatre ſoldats, arriva heureuſement à la Paz le 2 d'Août. Les Indiens de la miſſion le reçurent avec beaucoup de reſpect, lui baiſèrent les mains & les genoux, & le conduiſirent en proceſſion avec le Capitaine & les ſoldats à l'égliſe, où le père Jacques Bravo les attendoit. On renvoya la barque à Cinaloa pour y charger du maïz pour Lorette, de ſorte que pour faire venir les proviſions néceſſaires pour la baie de las-Palmas, on fut obligé d'emprunter les chaloupes de la belandre du général Rezaval, qui venoit d'arriver dans la baie pour pêcher des perles. Les Pères & les ſoldats y furent par terre, pour pratiquer

quer un chemin jusqu'à la Paz, & inviter tous les Indiens qu'ils rencontreroient à se rendre à la mission. Ils furent huit jours en chemin, & arrivèrent à la baie le 24e d'Août; mais tous les Indiens s'enfuirent dans l'intérieur du pays, & abandonnèrent leurs communautés. Les chaloupes n'arrivèrent que cinq jours après, ce qui, joint à la retraite des Indiens, chagrina beaucoup le père Napoli. Il souffroit d'ailleurs beaucoup d'une chute qu'il avoit faite de son mulet, laquelle fut si violente, qu'il resta quelques tems sans sentiment, & que les gens le crurent mort.

Un soir qu'il se promenoit à quelque distance de sa tente pour examiner la côte, il vit venir vers lui une compagnie d'Indiens tous nuds, à la tête desquels étoit un homme d'une taille giganteſque, qui avoit tout le corps barbouillé de noir & de rouge. Il étoit à moitié couvert d'une espèce de grosse haire, & avoit autour de sa ceinture plusieurs pieds de bêtes fauves. Il tenoit d'une main un évantail de plumes, & de l'autre un arc &

une flèche ; il pouſſoit de même que ſes camarades des cris affreux, qu'il accompagnoit de pluſieurs geſtes menaçans, & capables d'intimider l'homme le plus hardi. Le père Napoli ſe crut perdu ſans reſſource, il éleva ſon cœur à Dieu, lui offrit ſa vie en ſacrifice, & le pria de lui pardonner ſes pechés, Il aborda enſuite hardiment les Indiens, cachant autant qu'il pouvoit ſa timidité naturelle, conformément aux inſtructions qu'on lui avoit données de ne jamais la faire paroître. Comme il ne connoiſſoit ni les ſorciers de Californie, ni leur habillement, il fut effrayé de ſa figure, & crut que c'étoit le demon lui-même qui ayant pris une forme viſible, s'étoit mis à la tête des Indiens pour le détruire comme Envoyé de Jeſus-Chriſt. Après qu'il fut revenu de ſa première frayeur, il les aborda avec un air de mépris, & leur fit entendre par ſignes qu'il trouvoit très mauvais qu'ils vouluſſent lui faire du mal. Il leur diſtribua enſuite avec de grandes marques d'amitié pluſieurs petites bagatelles qu'il avoit ſur lui, & les in-

vita à venir au camp, leur promettant de leur en donner davantage. Ces politeſſes produiſirent tout l'effet qu'il s'étoit promis, ils s'aſſemblerent autour de lui, & le ſuivirent inſenſiblement juſqu'à ſa tente, où après les avoir parfaitement bien regalés, il leur donna quelques proviſions & pluſieurs petits utenſiles, & en envoya d'autres à ceux qui étoient reſtés dans les communautés, en ſigne de paix & d'amitié. Les Indiens s'en furent très-ſatisfaits, & le prièrent, s'il vouloit qu'ils retournaſſent, de cacher les bêtes à corne & un chien qu'il avoit, parce-qu'ils n'en avoient jamais vu, & qu'ils en avoient peur. Ils revinrent le lendemain par petites troupes au nombre de cinq cens, apportant avec eux quelques préſens du pays, en échange deſquels on leur donna des haires, des couteaux, des raſoirs, & autres choſes ſemblables qu'on leur avoit deſtinées. Il y avoit déja cinq jours qu'ils campoient, ſans avoir reçu aucune nouvelle de la chaloupe, dont la perte les eût réduits à la dernière extrêmité. Mais ils avoient débarqué

quatre jours auparavant, & attendoient le reſte de la compagnie, laquelle arriva par terre à un petit lac qui étoit à quelques lieues de là, croyant que c'étoit le lieu du rendez-vous. Ce furent quelques Indiens qui en apportèrent la nouvelle, & ayant appris l'endroit de la côte où le Père étoit, on débarqua les proviſions, & l'on fut à la découverte pour ſavoir où l'on fonderoit la miſſion. Il y avoit près de la mer pluſieurs petits bois de palmiers & des champs couverts de ſauge, différens réſervoirs d'eau douce, & un ruiſſeau, qu'on ne jugea pas ſuffiſans pour faire aiguade. Ils rencontrèrent auſſi quelques champs qui leur parurent propres au labour & au pâturage; mais le voiſinage de la Paz, & la facilité qu'on avoit d'en tirer des proviſions, déterminèrent le Père à fonder la miſſion dans l'endroit où ils avoient d'abord campé. On commença d'abord à éclaircir le terrein, & le village commençoit à prendre quelque forme, lorſque les Indiens diſparurent tout-à-coup, de manière qu'on fut un jour entier ſans en voir

aucun. Le Père, surpris d'un pareil changement, partit dès le soir même pour les aller chercher, sans autre compagnie que celle d'un soldat, & d'un interprête ignorant. Il en rencontra quelques-uns, lesquels sur les plaintes qu'il leur fit dans des termes affectueux & pathétiques, ne manquèrent point de l'instruire de la véritable cause de leur crainte. Les Coras avoient depuis longtems la guerre avec les Guaycuros de la Paz, & le Père venoit avec des soldats du territoire de ces derniers, où il y avoit déja une mission. Les Coras s'étant apperçus qu'on avoit été reconnoître le pays, & qu'on élevoit des murailles de terre pour l'église, ils en conclurent qu'on avoit dessein de bâtir une forteresse. De plus, le Père avoit amené avec lui quelques Guaycuros, dont trois avoient été ce jour-là par son ordre sur le grand chemin de la Paz, pour amener un mulet charger de maïz.

Ces particularités firent soupçonnet aux Coras que les Guaycuros devoient massacrer toute leur nation; que c'étoit dans cette vue qu'ils étoient venus

reconnoître le pays, qu'on les régaloit, & qu'on vouloit les voir tous les jours, qu'on bâtiſſoit des murailles pour les mettre en ſureté, & qu'aſſurés du ſuccès de leur entrepriſe, ils avoient envoyé chercher les Guaycuros, afin de tomber ſur eux à l'improviſte & de les exterminer. Le Père ſe donna tant de peines pour diſſiper leurs ſoupçons & pour les appaiſer, que pluſieurs le ſuivirent à la tente, & au berceau de palmiers, où les ſoldats montoient la garde. Les plus timides allumèrent pluſieurs feux, pour mieux appercevoir leurs ennemis, au cas qu'ils vinſſent pour les détruire. Ils prirent une ſeconde fois l'allarme le lendemain matin, & l'on fut deux jours entiers ſans les voir. Le père Bravo poſſédoit aſſez paſſablement la langue des Guaycuros, & étoit par-là en état de ſe faire entendre aux Coras; mais ſa préſence gâta tout, les Coras le regardant comme le Miſſionnaire, le chef & le conducteur de leurs ennemis. Le mulet arriva enfin avec le maïz; & quoique les Indiens viſſent de loin la vérité de ce que le père Na-

poli leur avoit dit, pas un ne voulut retourner au village. On eut beau courir après eux, ils s'enfuioient dès qu'ils voyoient le Père. A la fin cependant, les hommes & les femmes revinrent les uns après les autres avec leurs enfans, & prièrent les Pères de vouloir bien batiſer ces derniers, de meme qu'ils avoient batiſé ceux de la Paz, leur diſant qu'ils vouloient contracter avec eux une amitié éternelle. La paix fut donc conclue entre les Guaycuros & les Coras, & ils la célébrèrent par des feſtins & des danſes. Le 4 de Septembre, le père Napoli batiſa ving-neuf enfans, & depuis lors, les femmes le preſſoient continuellement de vouloir accorder la même grâce aux leurs. Ce fut ainſi que les habitans de ce pays, qui étoient autrefois ſi ſoupçonneux, ne purent plus ſe paſſer un moment des Miſſionnaires.

Pour gagner l'affection des Indiens, on fut obligé de leur diſtribuer tout ce qu'on avoit apporté, juſqu'aux ornemens de l'autel, de ſorte qu'il reſta à peine aſſez de proviſions pour re-

tourner à la Paz, & en prendre de nouvelles. On fut donc obligé de laiſſer la maiſon de palmiers & les petits meubles qui y étoient ſous la garde de quelques-uns des plus anciens, auxquels le père Napoli promit de retourner dans peu ; il partit enſuite & prit une autre route afin de mieux reconnoître le pays.

Il reſta deux mois à la miſſion de la Paz, pour attendre les proviſions, & s'inſtruire de la langue des Coras, entrepriſe extrêmement difficile, mais abſolument néceſſaire. Pendant que les Miſſionnaires étoient abſents de la baie de las Palmas, quarante hommes de l'île de Ceralvo, qui eſt vis-à-vis la baie de la Paz, firent une deſcente, & trouvant la miſſion abandonnée, tombèrent ſur une communauté, tuèrent ſix enfans, deux femmes & firent un homme priſonnier, après quoi ils pillèrent la communauté, & n'y laiſſèrent ni proviſions ni meubles. Ils n'auroient épargné ni l'égliſe ni la chapelle, ſans la crainte qu'ils eurent des Guaycuros. Là-deſſus le Capitaine ſe rendit avec un détachement de ſoldats à l'île de

Ceralvo, & quoique les insulaires se fussent retirés dans des cavernes & parmi les rochers, nos gens en tuèrent deux ou trois, & les épouvantèrent si fort avec leurs armes à feu, qu'ils n'osèrent plus y revenir. Le Capitaine se rendit de-là à Lorette, & le père Napoli retourna au mois de Novembre à la baie de las Palmas, où il ne jugea pas à propos d'établir le siége de sa mission, à cause du grand éloignement où elle étoit de la Paz, le seul endroit d'où l'on pût tirer dans ce tems-là les provisions.

Il choisit donc un autre endroit appelé Sainte-Anne, lequel étoit à trente lieues de la Paz, & cinq du golfe. Il y bâtit une chapelle & une petite maison, & amena les communautés les plus prochaines à la croyance & à la pratique du Christianisme. Il bâtit en 1723 une église dans un endroit un peu plus éloigné de la mer, dans l'intention de changer le siége de la mission; mais cette entreprise échoua par un accident qu'il lui étoit impossible de prévoir. L'église étoit déja si avancée qu'on posoit les poutres &

les ſolives pour la couverture. Mais pendant que le Père aſſiſtoit un mourant, il s'éleva un de ces ouragans furieux, qui ſont très fréquens dans la Californie, qui obligea les Indiens à ſe rendre dans l'égliſe. Comme la charpente n'étoit point encore aſſurée; & que les murailles étoient foibles & encore humides, le vent renverſa l'édifice juſqu'aux fondemens, & il y eut pluſieurs Indiens de tués & d'eſtropiés ſous ſa chute; les autres s'enfuirent & en perdirent l'eſprit pour le reſte de leurs jours. Le père Napoli accourut au bruit, & ſe comporta avec toute la tendreſſe qu'on peut attendre d'un père qui voit périr ſes enfans: mais cet accident occaſionna une conſpiration de la part des parens de ceux qui avoient été tués, & il ne ſe paſſa point de jours qu'il ne fût à la veille d'en reſſentir les effets. Ils tournèrent à la fin toute leur rage contre le Père qu'ils accuſoient d'avoir été le meurtrier de leurs amis. Ils s'appaiſèrent cependant, lorſque ceux qui avoient ſurvécu à ce déſaſtre leur eurent dit qu'ils s'étoient

retirés dans l'égliſe de leur propre gré, & ſans que perſonne les y eût forcés. On rebâtit l'égliſe dans un endroit plus convenable, où il y avoit de l'eau, non ſeulement pour boire, mais encore pour arroſer quelques champs, & on la dédia à l'Apôtre Saint Jacques. On y ſema du maïz qui vint très-bien; il n'en fut pas de même de la ſemence ſpirituelle. Ce peuple volage, pareſſeux & brutal, témoigna la plus grande répugnance pour la doctrine pure de l'Evangile; & quoique le Père ne négligeât aucun des devoirs d'un miniſtre fidèle, le nombre de ceux qu'il baptiſa ne monta qu'à 90 adultes, & à environ 400 enfans. Le père Napoli ayant été nommé en 1726 aux miſſions de l'autre côte, il fut remplacé par le père Laurent Carranco, dont le ſang ne put effacer les abominations qui régnoient dans ces contrées ſauvages, ayant été martyriſé de la manière qu'on le verra ci après.

SECTION XVII.

Fondation de la miſſion Septentrionale de Saint-Ignace par le père Luyando, & ſes progrès. Mort des pères Piccolo & Ugarte. Révolte des Pericues, & fondation de la miſſion de Saint-Joſeph au cap de Saint-Lucas, par le père Tamaral.

ON deſiroit ardemment depuis l'année 1706 de fonder une miſſion au nord au de-là de celle de Notre-Dame de Guadeloupe, dans les contrées de Keda-Kaaman, c'eſt-à-dire du Ruiſſeau-de-la-Sauge, dans les montagnes de Saint-Vincent, par le 28e degré de latitude, à 40 lienes ſud-eſt de Sainte Roſalie Mulége, & 25 ſud de Guadeloupe. Les Indiens Cochimies de ce diſtrict, lors de la viſite que leur fit le père Piccolo dans la même année, avoient témoigné un deſir ſincère d'embraſſer le Chriſtianiſme, mais le défaut de ſujets & de

fonds, joint à la néceſſité où l'on étoit de réduire les Edues & les Pericues méridionaux, fut cauſe que l'on différa cette entrepriſe toute louable qu'elle étoit. Il eſt vrai que les Miſſionnaires des environs les viſitèrent de tems à autre pour entretenir leurs bonnes diſpoſitions juſqu'à l'année 1728. Le père Jean-Baptiſte Luyando, Jéſuite Mexicain, étoit arrivé l'année d'auparavant à Lorette. C'étoit un homme également diſtingué par ſes vertus & par ſes talens, & qui non content d'avoir remis ſon bien entre les mains de ſes Supérieurs, pour établir une miſſion dans la Californie, leur offrit de l'aller fonder lui-même. Il partit en conſéquence dans le mois de Janvier 1728 de Lorette, ſous l'eſcorte de neuf ſoldats, & arriva le 20 du même mois dans l'endroit que le père Siſtiaga avoit choiſi pour être le ſiége de cette miſſion, lorſqu'il fut quelques mois auparavant viſiter les Indiens pour leur faire part de ſon deſſein, & les diſpoſer à faire un bon accueil à ce Religieux. Les naturels du pays reçurent le père Luyando à bras ou-

verts, & furent ſi ravis de le voir, que plus de cinq cens perſonnes de différentes communautés vinrent le joindre au bout de quelques jours. Il commença à exercer ſon office & avec d'autant plus de facilité, que quelques-uns ſçavoient leur catéchiſme, & avoient été déja inſtruits par le père Siſtiaga. Ils furent ſi aſſidus à profiter de ſes inſtructions, ſi empreſſés à les mettre en pratique, & ſi fermes dans leurs bonnes réſolutions, qu'il crut pouvoir adminiſtrer en toute ſûreté le Batéme aux adultes, d'autant plus qu'ils obéirent ſans répugnance à l'ordre qu'il leur donna de bruler & de détruire tous les inſtrumens dont leurs ſorciers ſe ſervoient pour exercer leur magie. Le père eut aſſez de proviſions pour nourrir pendant ſix mois près de cinqcens catéchumènes, car quoique quelques-uns fuſſent retournés à leurs communautés auſſitôt apres avoir reçu le Batéme, ils furent remplacés par un ſi grand nombre d'autres, qu'il commença à craindre que les proviſions ne lui manquaſſent. Voulant donc achever un ouvrage qu'il avoit ſi heu-

reuſement commencé, il renvoya ſept ſoldats qu'il chargea de lettres pour le Miſſionnaire de Lorette, le priant de lui envoyer au plutôt des vivres, & reſta ſeul avec deux gardes. Je dois dire ici à la louange des ſoldats, que voyant le Père entièrement occupé des fonctions de ſon office, & le ſuccès dont ſes travaux étoient accompagnés, ils ſe chargèrent volontairement de bâtir la maiſon & l'égliſe, & engagèrent ſi bien les Indiens à les ſeconder, que celle-ci fut achevée avant que les ſoldats fuſſent de retour, & que la dédicace s'en fit le jour de Noel.

Ces ſuccès le remplirent de joie, & l'animèrent à ſe charger de l'inſtruction de tous ceux qui vinrent au ſiége de la miſſion, & à ſe rendre dans différentes communautés pour y chercher des nouveaux Indiens. On l'envoya une fois chercher de fort loin pour un homme qui avoit été mordu d'une vipere ; & quoique le ſoldat & le domeſtique qui lui ſervoient d'interprêtes fuſſent abſens, il ne laiſſa pas d'y aller avec un Indien qu'il venoit

de batiſer. Etant arrivé dans l'endroit, il y trouva une grande communauté de ſauvages, qui n'avoient jamais vu ni un Européen ni un cheval. Ils furent d'abord effraiés de le voir, mais il calma bientôt leurs craintes par les politeſſes & les petits préſens qu'il leur fit, & ils vinrent lui offrir tout ce qu'ils avoient.

La docilité des Cochimies, jointe à leur vivacité, leur eſprit & leur activité, qu'aucune nation n'égale, mit le Miſſionnaire en état de faire progrès rapides dans leur pays. Ce diſtrict eſt très-propre pour l'agriculture, tant à cauſe de la bonté du terrein que du voiſinage de l'eau. Il étoit donc aiſé d'y fonder une colonie, ce qui eût évité aux Indiens la peine de courir les bois & les montagnes pour y chercher de quoi ſubſiſter. Le père Siſtiaga y avoit ſemé du froment & du maïz, qui donnèrent la première année cent boiſſeaux; mais la quatrième & la dernière année que le père Luyando y reſta, la récolte des différens grains monta à mille. Cela lui donna la facilité de faire vivre ſes Indiens dans l'abondance,

l'abondance, d'autant plus, qu'étant moins ſtupides que leurs voiſins, ils le ſecondèrent dans ſes travaux, ayant ſenti les avantages qui leur en revenoient. Le père Helen leur avoit déja appris à cultiver différentes eſpèces d'herbes potagères qu'il avoit lui-même plantées, & le père Luyando à ſon exemple planta un jardin, où il fit venir quantité de plantes exotiques, indépendamment de celles du pays qu'il trouva le moyen d'ameliorer par la culture. Il planta auſſi cinq cens pieds de vignes, des oliviers, des figuiers, & des cannes à ſucre, dont on a tiré dans la ſuite des avantages qui n'ont pas peu contribué à l'augmentation de la miſſion, & aux progrès du Chriſtianiſme parmi les Indiens. Il ne reſtoit plus au Père qu'à les raſſembler dans les villages qu'il avoit bâtis dans les endroits les plus commodes pour les communautés des environs, & dans chacun deſquels il y avoit une chapelle deſtinée à leurs dévotions journalières. Il leur apprit auſſi à conſtruire des petites maiſons avec des briques crues & des branches

d'arbres ; mais comme ils étoient accoutumés à vivre en plein air, il eut beaucoup de peine à les engager à les habiter. Il ne négligea rien non plus pour élever du bétail dans les cantons où il y avoit des pâturages.

Tout prenoit la face la plus riante, lorsque l'ennemi de la paix & du bonheur des hommes, exita les Indiens à troubler la tranquillité de la miſſion, & à rendre tous les travaux du Père infructueux. Huit de ces ſauvages profitant de l'obſcurité de la nuit, aſſaſſinèrent un catéchumène près de la tente du Père, pour ſe venger vraiſemblablement de l'amitié qu'il lui témoignoit, à cauſe de ſes bonnes qualités. Il fut cependant obligé de diſſimuler cette action barbare, dans la crainte des inconvéniens qui pouvoient en réſulter ; mais ils n'échappèrent point à la vengeance divine, & tous les huit moururent d'une maladie épidémique l'année ſuivante 17..... Une autre communauté refuſa opiniâtrément de venir à la miſſion, & chercha trois adultes que le Père venoit de baptiſer, pour les faire mou-

rir, & elle l'eût fait, s'ils ne se fussent refugiés dans le presbytère. Ces Indiens persistèrent deux ans dans leur opiniâtreté, & ce ne fut que par la patience, la douceur & la libéralité, qu'il vint à bout de la vaincre : mais ce ne fut que sept ans après que les adultes embrassèrent la Religion Chrétienne. Les vieillards furent ceux qui témoignèrent le plus de répugnance pour le Christianisme ; & comme ils étoient pour la plûpart sorciers, prêtres & catéchistes, ou plutôt des séducteurs de leurs communautés, il n'est pas étonnant qu'ils s'opposassent aux progrès d'une religion qui mettoit fin à leurs profits & à leur puissance. Ils menoient d'ailleurs une vie très-dissolue, & comme ils étoient habitués à des coutumes brutales, & à un genre de vie sauvage, il leur en coûtoit infiniment de s'assujettir à venir à l'Eglise & à assister au service divin. Comment se pouvoit-il en effet, que des gens que leurs compatriotes respectoient pour leur doctrine, pussent se résoudre à prendre des leçons des étrangers, ni se mêler avec des

enfans qui se mocquoient souvent de leurs doctrines absurdes.

La mission prospéroit cependant, grâces à la docilité & à la candeur d'un certain nombre d'Indiens qui avoient soin d'avertir le père Luyando des fautes que commettoient leurs compatriotes. Pour faciliter les visites qu'il se proposoit de faire chez les différentes Communautés, & dans les villages que l'on batissoit, il les engagea à ouvrir des chemins jusqu'à la mission, & proposa diverses récompenses à ceux qui s'en acquitteroient le mieux.

Quelques Indiens sauvages du nord, fâchés de l'état florissant où étoit la mission, & de la tranquillité dont jouissoit la tribu qui s'étoit convertie, tombèrent sur une communauté chrétienne, tuèrent deux Indiens & une petite fille, & ne s'en seroient point tenus là, si les autres ne se fussent réfugiés chez le Père. Les chrétiens des autres communautés vouloient prendre les armes, mais le Père craignant d'allumer une guerre continuelle, les pria de n'en rien faire, & d'oublier cette injure, comme il convenoit à des

chrétiens. Il se flatta, en agissant ainsi, de faire rentrer ces Indiens en eux-mêmes, & de les disposer peu à peu à recevoir l'Evangile. Il leur envoya pour cet effet divers messages & quantité de présens ; mais l'expérience lui apprit, qu'il faut commencer de dompter ces barbares par la force, si l'on veut leur persuader que les politesses qu'on leur fait, procèdent de l'amour qu'on a pour eux, qu'autrement ils les attribuent à lâcheté & à foiblesse, & n'en deviennent que plus insolens. En effet, ces brigans voyant arriver ces messages & ces présens, en conclurent que le Père & les Indiens étoient dans la dernière consternation, & cela les anima à attaquer d'autres communautés. Ils les saccagèrent de fond en comble, tuèrent ou chassèrent tous les chrétiens qui tombèrent sous leurs pas, & menacèrent même le siége de la mission. Comme le père n'avoit avec lui que deux soldats, & que ses Indiens manquoient d'armes, il jugea à propos de se retirer à la mission de Guadeloupe, où le père Sistiaga étoit pour lors. Ces deux Missionnaire re-

tournèrent enſemble à Saint-Ignace ; où l'on réſolut de marcher à l'ennemi, ſans attendre les ſoldats de Lorette, qui étoit à 70 lieues de-là. En conſéquence, on ſomma les communautés chrétiennes, & on leur donna des armes avec beaucoup de bruit & d'appareil, tant pour animer le courage des chrétiens, que pour intimider les ſauvages par ces préparatifs de guerre, ainſi qu'on le pratiquoit autrefois dans la Californie. Les uns ſe mirent à faire des arcs, les autres à éguiſer des cailloux pour armer les flèches, les autres à fabriquer des épées de bois, qu'on n'avoit point connues juſqu'alors dans le pays. Les ſoldats mirent au bout des gros couteaux, qu'on avoit apportés pour diſtribuer aux miſſions. Les femmes mêmes s'employèrent à faire des ſacs & des filets pour porter les proviſions, le maïz rôti, & le biſcuit. Ces préparatifs finis, on paſſa les troupes en revue, & l'on trouva qu'elles montoient à plus 700 combattans : mais comme on n'avoit pas aſſez de proviſions pour les nourrir, on renvoya les plus foibles, & on ne

garda que 350 hommes pour cette expédition. Ceux-ci appartenoient à différentes communautés, qui étoient dans l'usage de se choisir un Capitaine, ce qui dans cette circonstance eût occasionné une confusion funeste. Les Pères leur dirent donc qu'il convenoit qu'il n'y eût qu'un seul Chef, qu'ils eussent par conséquent à choisir un Capitaine, & qu'ils en nommeroient un de leur côté. Là-dessus ils choisirent parmi eux un homme extrêmement renommé par son courage & sa bonne conduite, & qui étoit parfaitement au fait du pays, & les Pères chargèrent de cet emploi le Gouverneur du village. C'étoit un jeune homme rempli de talens & fort attaché aux Pères, que le père Ugarte avoit amené dans son enfance à Lorette lors de la coupe qu'il fit pour construire sa belandre. L'armée ainsi équipée, fut chercher l'ennemi, & les vedettes vinrent dire à nos gens qu'il étoit campé à une aiguade au pied des montagnes; sur quoi on résolut de l'attaquer dès la nuit. On marcha donc à lui, & on l'investit de tous côtés, après quoi on s'approcha dans un pro-

fond ſilence pour ne point lui donner l'allarme. Au lever du ſoleil, les Indiens qui avoient inveſti leurs ennemis de toutes parts, pouſſèrent un cri de guerre effroyable, qui réveilla les ſauvages, leſquels s'étoient endormis ſans prévoir le danger qui les menaçoit. Ils ſe levèrent à ce bruit, & coururent confuſément à leurs armes, pendant que nos gens s'avançoient en bon ordre. Voyant qu'ils étoient inveſtis par des forces ſupérieures, & qu'il leur étoit impoſſible de s'échapper, ils mirent bas leurs armes, pour marque qu'ils ſe rendoient. Il ne s'en ſauva que deux, qui donnèrent avis de cette defaite aux Indiens d'une autre communauté, leſquels s'enfuirent précipitamment dans leur pays, & tous les autres au nombre de trente quatre, furent faits priſonniers. Après avoir reconnu le pays pour voir s'il ne reſtoit plus d'ennemis, nos gens retournèrent à Saint-Ignace, où ils firent une eſpèce d'entrée triomphante. Les Pères conduiſirent l'armée victorieuſe à l'égliſe, où l'on remercia Dieu de la victoire qu'on venoit de remporter,

porter, ſans qu'il en eût coûté une ſeule goutte de ſang, & ſans avoir tiré un ſeul trait. On fit un feſtin aux troupes, & on aſſembla le lendemain tous les habitans. Les ſoldats & les Gouverneurs, ayant pris ſéance comme Juges, on amena les priſonniers, leſquels ayant été convaincus de révolte, de vol & de meurtre, on les condamna à être tranſportés à Lorette, comme coupables de crimes capitaux. On les ramena en priſon, & quantité de nouveaux chrétiens danſoient de joie, dans l'eſpoir qu'ils ne feroient point obligés de tuer leurs ennemis, ni de ſe venger eux-mêmes. Les Miſſionnaires étant arrivés ſur ces entrefaites, promirent aux captifs qu'on ne les feroit point mourir, leur firent quelques préſens, & blâmèrent les autres de la joie qu'ils témoignoient, prenant cette occaſion de les inſtruire des devoirs de la charité, laquelle nous ordonne de compâtir aux malheurs d'autrui, d'oublier les injures, & de vivre en paix avec tous les hommes. Le conſeil s'étant de nouveau aſſemblé le lendemain, les Pères amenèrent avec eux

plusieurs Indiens, lesquels prièrent les soldats d'adoucir leur sentence, de ne point condamner les coupables à la mort, & de ne point les envoyer prisonniers à Lorette. On les condamna donc seulement à recevoir un certain nombre de coups de fouets : on commença l'exécution par le principal meurtrier, sur quoi les Pères ayant intercédé pour les autres, on leur pardonna, on les dépouilla de leurs armes, & on les distribua parmi les chefs, comme autant de monumens de leur victoire. Cet exemple de douceur produisit un très-bon effet sur l'esprit de ces sauvages, servit d'instruction aux chrétiens, & inspira aux Gentils un grand amour pour les Pères, & pour leur religion, qui se bornoit à un châtiment aussi doux. On les détint quelques jours prisonniers, après quoi on les mit en liberté, pour qu'ils pussent voir par eux-mêmes la bonne conduite, & la façon de vivre des Indiens de la mission. Ils demandèrent aux Pères à être batisés eux & leurs enfans, mais ils le leur refusèrent, tant pour augmenter leur désir, que pour éprouver leur

ſincérité. Ils les renvoyèrent enſuite avec des grandes marques d'amitié ; mais ils revinrent peu de tems après, & les prièrent de vouloir du moins batiſer leurs enfans ; qu'autrement ils croiroient qu'ils ne les aimoient pas, & que les chrétiens avoient deſſein de leur faire la guerre une ſeconde fois. Ils ſe rendirent à leur prière, mais ils exceptèrent de cette grâce le fils du chef de la conſpiration, lequel s'en retourna chez lui extrêmement chagrin. Il revint une ſeconde fois avec ſon petit enfant entre ſes bras, & les conjura en pleurant de le batiſer, s'ils avoient quelque amitié pour lui ; ils le firent, après quoi il s'en fut tout joyeux rejoindre ſes compatriotes. Peu de mois après, tous les priſonniers, avec leurs parens & leurs amis, ſans en excepter meme les vieillards, ſe préſentèrent pour être inſtruits & batiſés, & ils le furent dans le tems convenable.

Cette victoire fut très-avantageuſe à la Chrétienté ; elle intimida les Gentils, leur fit reſpecter la loi que les Miſſionnaires leur prechoient, &

leur facilita l'entrée chez les nations du nord. Mais la santé du père Luyando se trouva tellement affoiblie par les fatigues qu'il avoit souffertes, qu'il fut obligé d'abandonner la mission qu'il avoit fondée de sa fortune, & augmentée par son zèle & ses talens. Il fut remplacé par le père Sistiaga, ce Missionnaire infatiguable de Sainte-Rosalie Mulége.

La Californie perdit dans ce tems-là deux de ses plus anciens ouvriers : le premier fut le père François-Marie Piccolo, lequel finit ses travaux dans la garnison royale de Lorette, le 28 de Février 1729, dans la 79e année de son âge, & la 32e de son arrivée dans la Californie. Le père Jean Ugarte mourut l'année suivante 1730, au village de Saint-Paul, mission de Saint-Xavier, à l'âge de 70 ans, après en avoir passé trente dans l'emploi de Missionnaire.

Les nations méridionales montroient tous les jours ces dispositions turbulentes, déréglées, & traitresses, dont elles avoient donné tant de preuves au commencement ; & malgré les soins

que les pères Guillen, Bravo & Napoli, leurs ſucceſſeurs, s'étoient donnés dans les miſſions de Los-Dolores, de la Paz & de San-Jago, pour civiliſer les Uchities, les Guaycuros & les Coras, & pour les ramener dans le ſein de l'égliſe, il reſtoit encore chez ces nations & chez les peuples voiſins, quantité de Gentils, qui inſultoient tous les chrétiens. Ceux-ci de leur côté, ſe laſſèrent du genre de vie qu'ils avoient embraſſé, & diſſimulèrent ſi peu leur dégoût, qu'ils fomentèrent des ſéditions parmi ceux qui étoient reſtés attachés à la foi. L'an 1723, après que les trois miſſions furent fondées, le Capitaine de la garniſon partit avec quelques ſoldats pour faire une courſe dans le pays, & intimider les Indiens qui inquiétoient leurs voiſins. Les Coras du cap de Saint-Lucas ſollicitoient le Pére de ſe rendre chez eux pour les convertir au Chriſtianiſme; mais ceux qui avoient déja embraſſé la foi, lui donnoient beaucoup d'occupation, & il y eut même un Gentil qui le bleſſa à l'épaule d'un coup de flèche. Il reſta deux mois à la Paz pour

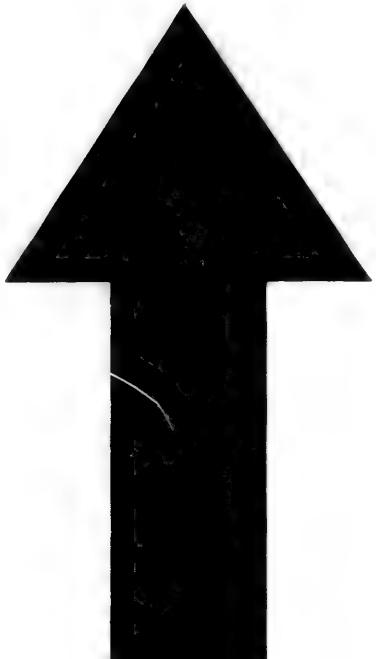

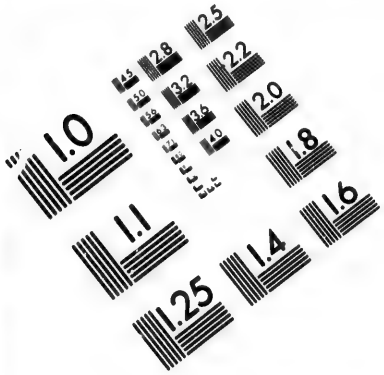

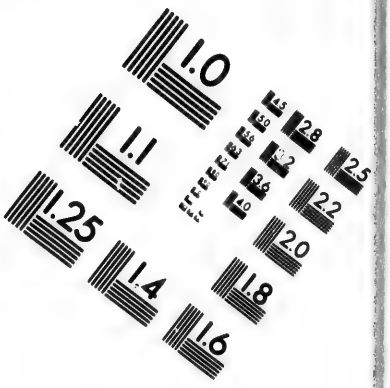

IMAGE EVALUATION
TEST TARGET (MT-3)

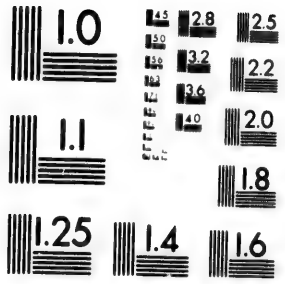

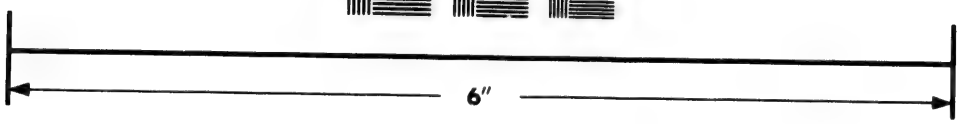

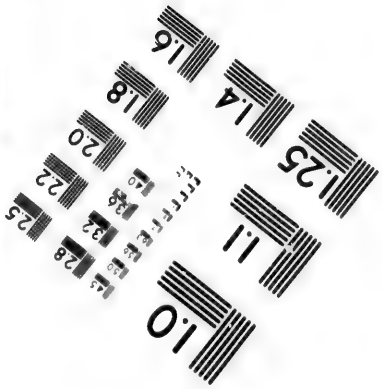

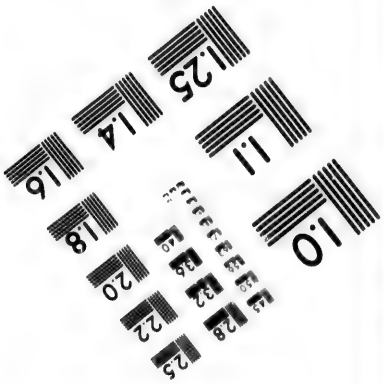

Photographic
Sciences
Corporation

23 WEST MAIN STREET
WEBSTER, N.Y. 14580
(716) 872-4503

2.8
2.5
2.2
2.0
1.8
1.0

ſe faire panſer, & cacha ſi bien cet accident, que les chrétiens de Lorette n'en eurent aucune connoiſſance, & il fit fort bien d'uſer de cette précaution.

Le Capitaine fut de nouveau obligé en 1725 de ſe porter avec un détachement chez quelques communautés d'Uchities & Guaycuros, qu'il força de ſe retirer ſur la côte oppoſée, mais ſans leur tuer un ſeul homme. Ils s'étoient joints en 1719 avec quelques Coras, & avoient recommencé leurs hoſtilités à l'inſtigation de quelques mulâtres & métifs, que des corſaires avoient laiſſés ſur ces côtes. Ceux-ci étoient le levain qui corrompoit la ſimplicité des Indiens, qui par eux-mêmes ſont très ſuſceptibles de mauvaiſes impreſſions. Car, comme le Capitaine Don Eſtevan Rodriguez l'obſerve dans ſon Journal: « Les naturels » du pays ſont ſi inquiets, ſi brouillons & ſi factieux, que ſi l'on n'y » envoyoit tous les ans un détachement pour les contenir, & reprimer » leur inſolence, il n'y auroit point de » ſureté parmi eux. » Le Capitaine

fut employé à ce voyage depuis le mois de Mars juſqu'à celui de Septembre; & ſur ces entrefaites, quelques communautés du cap de Saint-Lucas, le preſſèrent de leur envoyer des Miſſionnaires. Il fut obligé dans cette occaſion d'avoir recours à quelque châtiment léger. La bonne diſpoſition où étoient quelques-uns de recevoir la foi, la crainte où l'on étoit d'une invaſion de la part des autres, & que les nouveaux convertis n'abandonnaſſent le Chriſtianiſme, exigeoient abſolument que l'on fondât d'autres miſſions chez les Pericues, pour aſſurer la conquête de la Péninſule juſqu'au cap ſuſdit.

Le Marquis de Villa-Puente, à qui les miſſions étoient redevables de tant de bienfaits, avoit ſi fort à cœur la converſion entière des Indiens, qu'il offrit d'en établir une dans le voiſinage du cap de Saint-Lucas; & à ſon exemple, Donna-Roſa de la Penna, ſœur de la Marquiſe de Villa Puente, dame d'une vertu & d'une charité éminente, d'en doter une autre dans la baie de Las-Palmas, où

l'on avoit d'abord fondé celle de San-Jago de Los-Coras, que l'on transporta depuis dans un endroit trop éloigné pour que le Miſſionnaire pût pourvoir à l'inſtruction & à l'entretien des Indiens, outre que leur indocilité & leur humeur turbulente, rendoient cet établiſſement plus difficile.

L'Agent des Miſſionnaires à Mexico, étoit le père Joſeph de Echeveria, le même qui après le naufrage de la barque en 1729, ſe rendit à Cinaloa pour y acheter un autre vaiſſeau, & des proviſions. Il y étoit encore, lorſque le Général Tamburini le nomma Viſiteur général de toutes les miſſions des Jéſuites. Il n'eut pas plutôt reçu cet ordre, qu'il ſe diſpoſa à commencer ſa viſite par celles de la Californie, dont il avoit été l'Agent pendant pluſieurs années. Comme il avoit deſſein de fonder les deux nouvelles miſſions du ſud, dont on avoit déja offert les fonds, il s'embarqua à Ahome ſur le Triomphe de la Croix, & arriva le neuvième jour, ſavoir le 27 d'Octobre dans la baie de Saint-Denys ou de Lorette.

Peu de jours après ſon arrivée, il fut attaqué d'une fiévre maligne, dont la violence fut telle, qu'on déſeſpéroit de ſa vie, mais il plut à la Providence de lui rendre la ſanté. Quoiqu'il ne fût point entièrement rétabli, il partit de Lorette pour aller viſiter les miſſions du nord, ne menant avec lui qu'un enſeigne, un ſoldat nommé Acoſta, & quelques Indiens. Il fut ravi de voir l'économie des miſſions, le ſavoir, la dévotion & la bonne conduite des Indiens, le zèle & la charité des Miſſionnaires, leur patience & les peines qu'ils ſe donnoient pour inſtruire & aſſiſter leurs paroiſſiens, malgré les inconvéniens auxquels ils étoient expoſés dans ces contrées ſauvages, & enfin, les progrès que le Chriſtianiſme y avoit fait en ſi peu de tems. Voici les expreſſions dont il ſe ſert dans une lettre datée du 10 de Février 1730. « Dieu m'ayant heureuſement délivré » de ma fièvre, je partis pour aller » viſiter les miſſions. Je commençai » par Saint-Xavier, d'où je me rendis » à celle de Saint-Ignace du nord, » qui eſt la dernière, & qui en eſt

» éloignée de 80 lieues. Je reſtai qua-
» rante jours en chemin, & eſſuyai
» un froid beaucoup plus cuiſant que
» celui qu'on éprouve à Guapango
» dans le mois de Janvier. Mais je
» fus amplement dédommagé de mes
» fatigues, par le plaiſir que j'eus en
» voyant la ferveur de ces nouveaux
» établiſſemens chrétiens. Je ne pus
» retenir mes larmes lorſque j'ouis les
» louanges que chantoient à Dieu
» quantité de pauvres créatures, qui
» quelque tems auparavant, ne ſça-
» voient pas même ſi un pareil Etre
» exiſtoit. » Il donne dans la même lettre un détail des particularités qu'il obſerva dans chaque miſſion, de la police que les Pères y avoient établie, & des peines qu'ils ſe donnoient pour la maintenir.

Le père Echeveria ſe diſpoſa enſuite à aller viſiter les contrées méridionales de la Californie, dans le deſſein de fonder deux nouvelles miſſions chez les Coras; mais il n'y eut que celle de Saint-Joſeph del Cabo qui eut lieu. Le père Sigiſmond Taraval, qui avoit été nommé Miſſionnaire pour l'autre

que l'on comptoit d'ériger ſous le nom de Sainte-Roſe, en l'honneur de la fondatrice, n'arriva qu'au mois de Mai 1730 : d'ailleurs les morts des pères Piccolo & Ugarte, & la retraite des pères Helen, Bravo & Napoli, occaſionnée par le mauvais état de leur ſanté, furent cauſe qu'il fallut chercher d'autres ſujets pour déſervir ces miſſions.

La miſſion que l'on avoit deſſein de fonder près du cap de Saint-Lucas, demandoit une perſonne d'une vertu conſommée, d'un zèle intrépide, & qui eût beaucoup d'adreſſe & de ſagacité. Tel étoit le père Nicolas Tamarral, Fondateur de la miſſion de l'Immaculée Conception ; & ce fut lui que l'on choiſit heureuſement pour fonder celle de Saint-Joſeph del Cabo. Il s'embarqua en conſéquence le 10 de Mars avec le père Viſiteur, après avoir chargé le père Taraval d'aller déſervir la miſſion de la Conception. Ils arrivèrent au bout de neuf jours dans la baie de la Paz, où ils furent reçus avec l'affection la plus cordiale par le père Guillaume Gordon, ſuc-

ceſſeur du père Bravo, au Pilar de la Paz, où ils ſolemniſèrent avec lui la fête du Patriarche Saint Joſeph.

La tranquillité & la conduite toute chrétienne des Guaycuros de cette miſſion, que l'on redoutoit ſi fort auparavant, cauſèrent aux Pères la plus grande ſatisfaction du monde. Ils furent viſiter la miſſion de San-Jago de Los-Coras, d'où ils continuèrent leur voyage vers le cap de Saint-Lucas, qui eſt à l'extrêmité méridionale de la Californie, dans les environs duquel ils avoient deſſein de fonder la nouvelle miſſion de Saint-Joſeph. Ils trouvèrent à quelque diſtance du cap, un endroit couvert de verdure, ombragé par les montagnes voiſines, lequel étoit traverſé par deux ruiſſeaux, qui ſe joignoient un peu avant de ſe décharger dans la mer, qui n'eſt qu'à environ une lieue de là. Il y avoit ſur le rivage pluſieurs lacs poiſſonneux, & entourés de vieux troncs de palmiers, dont les Indiens avoient coupé les branches. Les Pères choiſirent pour le ſiége de la miſſion un terrein qui étoit auprès d'un de ces

lacs d'eau douce, & à l'abri des inondations. Ils élevèrent auſſitôt une chapelle & une maiſon qu'ils couvrirent de jonc & de ſauge, dont il y a une grande quantité ſur le rivage. Ils s'attendoient, après ce que le Capitaine leur avoit dit du deſir qu'avoient les Indiens qu'on leur envoyât des Miſſionnaires, qu'ils viendroient les trouver en foule, mais ils en virent très-peu, & pendant les trois ſemaines que le père Viſiteur ſéjourna dans cet endroit, il ne vint pas vingt familles à la miſſion. Ce fut avec elles néanmoins que le père Tamarral commença à exercer ſa fonction de Miſſionnaire, les inſtruiſant de la doctrine de la foi Chrétienne. Il demanda aux Indiens où étoient leurs autres compatriotes, & ils lui répondirent qu'ils étoient tous morts d'une maladie épidémique; mais ce n'étoit là qu'un menſonge que leur dictoit la crainte; car le père Viſiteur & les ſoldats qui l'accompagnoient ne ſe furent pas plutôt retirés, que les Indiens ſe rendirent en foule auprès du père Tamarral, qui étoit reſté ſeul avec deux autres ſol-

dans. La raiſon qui les empêcha de paroître plutôt, fut la perſuaſion où ils furent que les Pères n'étoient venus avec des ſoldats & des gens armés, que pour les châtier de quelques inſultes qu'ils avoient faites aux miſſions de San-Jago & de la Paz. Les affaires étant ainſi terminées, le Père fit un voyage dans le pays, pour chercher les communautés, & un lieu plus convenable, pour y établir le ſiége de la miſſion; celui qu'on avoit choiſi étant infeſté de couſins & d'autres inſectes incommodes; outre qu'il étoit enfermé & brulant, extremement humide, & qu'on n'étoit pas ſur d'y trouver aſſez d'eau pour arroſer les terres. Ces circonſtances le déterminèrent à transférer la miſſion à 5 lieues de la mer. Il bâtit auſſitôt une égliſe & un preſbytere, & à force de travail & de fatigue, il vint à bout dans la ſuite d'aſſembler pluſieurs communautés errantes, dont il forma deux villages; où il les inſtruiſit avec tant de ſuccès, qu'il baptiſa dans une ſeule année mille & trente ſix perſonnes. Il travailla pareillement à procurer le bien tempo-

rel de la mission, parce que c'étoit en quelque sorte de lui que dépendoient ses progrès & sa sureté ; mais la mort de ce Missionnaire nous a privé des détails particuliers des années suivantes.
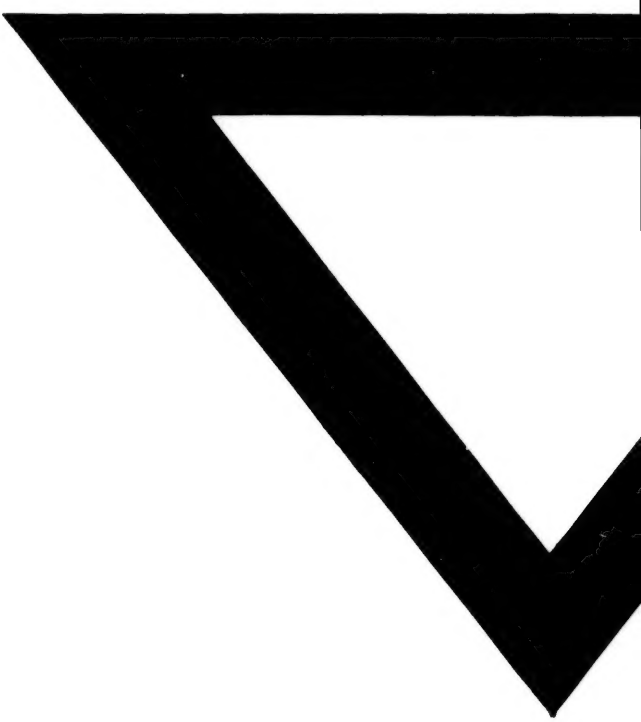
Fin du second Volume,